盛京時報

戊辰年陰曆十月初二日
昭和三年十一月十三日
中日紀祝大典休刊

◎本報價目◎
每張現大洋五分
每月現大洋九角
▲外埠連郵價目
每月現大洋壹圓
半年現大洋五圓五角
全年現大洋拾圓
▲告白刊資
一行五號字十五字起碼
刊資一日每行現大洋
常圓長期另議

發行人 宮川貴作
編輯人 菊池貞二
印刷人 石原庄太郎
發行所 盛京時報社
盛京時報支社

幹線
[illegible]

時論
中央銀行
(滄波)

籌備經年之中央銀行。已於今日正式宣告開幕。銀行組織條例與兌換券章程。已經政府先後公布。以吾國自來國家銀行制度與運用之缺陷。年前有此規模完備之組織。誠於吾人之眼前。是固不僅為保民於吾人之便利。實亦開國時期建設事業中最可紀念之一端也。中央銀行在國家財政與金融上所負之使命。已為國人所通曉。無待吾人之贅述。當茲新事業發軔猛進之初。吾人所感想者。乃不止於單純之歡躍與慶喜。愛貢其所希望與習聞於民間者。以當良辰祝賀之詞。

其一　發行與營業之獨立。為一般銀行組織之原則。而國家中央銀行尤須恪守此信條。蓋發行最要之後盾。在準備之充足。而營業發達之立足點。為在對於出入資金周轉之信用。若準備十分充足。而發行之效力增加。惟資金周轉之信用確立。而後營業之發達可冀。欲求準備十分充足。一方固賴當初充分準備金之撥充。一方仍恃其獨立性之保持。無寧挪於別用之害。亦無被移挪於他力之虞。然後可望準備十足之實現。至在營業方面。惟其吸收之資金。能盡量為營業之用。絕不抵補營業以外之責任。然後吸收力愈可擴大。而營業之範圍日益增廣。吾國近年來銀行界視發行為畏途。或竟以發行而累及其營業之繁榮。其主因蓋在不能劃分此二者之獨立。現今中央銀行於此問題既在其條例中有明白之規定。首先第一要義。惟望竭力保持此信條。使永遠成為事實上之具體化。

其二　財政之整理。首在國庫之統一。國庫統一之意義。乃在國家一切收入支出。須有集中之機關。惟一切收入支出。集中於統計。算皆可以一目瞭然。十數年來國家雖有國庫之名。而國家收入支出。常分散於各個之機關。絕無統系全局之制度。其影響於國家財政。實堪擾亂。今當中央銀行新立。以代理國庫為重要任務之一。似應排除過去積餘之困難。力求國庫統一之實現。自今以後。國家一切收支皆可於集中的國庫內得到詳明之紀錄。由此以免除財政之分裂。更由此以進於預算決算之成立。其關繫蓋不淺矣。

其三　調劑金融之事業。惟國家之中央銀行有此能力與義務。所謂『銀行之銀行』者。即運用其國家銀行之能力。擺開損益之觀念。救濟市場之畸形變態。或突發的事故。而納於平易之正軌也。中央銀行若祇以發行鈔票與代理國庫自封。其任務不過為國家尋常行政機關之一。絕無裨於整個金融之市場。每於金融市場發生變化時。無法盡其調融救濟之責。過去國家銀行之失責。尤於此點為特甚。故今後中央銀行若猶自囿於繁榮。自毀其職責。必於此點極力致意。此點之若干辦法。乃為現政策之實施。今日吾人之中央銀行。一方面固應與各銀行極力聯絡。自增其信用。一方面尤須盡力推行其調劑金融之責任。

其四　銀行之本身應具法律化。而不可政治化。國家銀行雖為國家機關之一。然其事業之性質。實非有硬性之制度無法可期於成功。所謂硬性之制度。不僅指行內各部組織之手續。一切大小之員司。其進退任免。尤須脫離政治之關係。蓋商業中最易撼搖信用者。厥為倏忽頻繁之更張。故中央銀行雖為國家機關。因其特殊之任務。不可使之濡政治化之傾向。嘗憶民六中國銀行之組織條例改訂時。某日本學者力主總裁不應隨政治而進退。遂定董事選舉呈請任命之例。民六以還。中行之得有今日者。獲益某日人之一言者不少。再觀英倫銀行之組織。益信國家銀行硬性組織之必要。此亦關係重要之一點也。

就平時所感。試論所及者。拉雜出之。但凡右所陳。初無統系之搆造。想中行諸君子當不以為忤也。

蔣介石大檢閱

南京訊云。何應欽語記者。蔣中正。仍定八日。出發檢閱各軍。先赴津浦路南段。再赴滬寧路視察。隨行者。有輪送隊長朱耀廷。衛隊長王世和等百餘人。組總司令檢閱團。聲勢浩大。上海電。總部副官處派副官及服務員廿四名。由陳銘閣督率。隨蔣中正出發。預擬由浦口檢閱至泰安。折回至海州或皖北。又蔣中正檢閱各軍。聞仍定日內出發。將由京至徐州。泰安。折往海州。再轉皖北。由皖北至皖南。並或將由蕪湖沿江至上海。沿途檢閱。

馬福祥到平談

北平訊云。馬福祥昨由漢口來平。寓西城私邸。本報駐平記者。本日下午四時晉訪。當蒙延見。茲摘談話要點如下。(記者問馬答)(問)此次來平之任務若何。(答)並無若何重要任務。不過代表馮總司令敦促閻總司令赴京。共商國是。並與白總指揮略有接洽。(問)新疆近況若何。(答)甚為平靜。(問)有中央將派白總指揮赴新疆說。未知真相如何。(答)中央確曾有此擬議。蓋中央因白總指揮為建設人才。而新疆又為國防重地。余(馬自謂)此次來平。中央并命與白總指揮面商此事。幷徵求其同意。不過在中央尚無具體辦法。(問)已與白總指揮及閻總司令晤面否。(答)因途中稍受感冒。今日尚未克前往。(問)馮總司令在京對政治有何表示。(答)馮總司令在京對用人行政。力主人才主義。幷期早日實現新國家之建設。(問)在漢口見李總司令對政治有何表示。(答)李總司令對政治甚抱樂觀。(問)此次來平是否出席政治分會。(答)如有餘暇當即出席。(問)此後赴新疆否。(答)尚未決定。

寧商會請完成寧湘鐵路

南京訊云。南京總商會以國府新設鐵道部。任孫科為部長。特電孫氏賀其榮任外。並請完成寧湘鐵路。已誌本報電訊欄。茲錄原電如下。國民政府鐵道部部長孫鈞鑒。東電敬悉。鈞長榮膺鐵道部部長。經於十月廿五日宣誓就職。十一月一日開始辦公。啓用印信等因。祇聆之下。歡忭莫名。竊維訓政伊始。建設為先。建設之基。交通是賴。鐵道為實業計畫之一。先總理建國方略早經規畫詳明。期於次第舉辦。鈞長仰承遺訓。首任鐵道部長。繼志述事。成竹想早在胸。毋俟屬會之煩瀆。惟南京為先總理指定首都。國基初開。交通尤應便利。而鐵道幹路。僅江北津浦一線。尚屬重要。由都南行。並無寸軌敷設。譬之人身。左肢健而右肢痺。是曰半身不遂。以視北平三路拱辰之勢。豈不相懸過遠。伏讀先總理鐵路計畫第二部。東南鐵路系統內。本有南京韶州南京嘉應全線。亟應建築。但當此財政竭蹶之時。勢難同時並舉。查前北政府時期。曾與英商訂有八百萬鎊之寧湘契約。旋以勘路購地。已用去數十萬鎊。該路雖未興築。而路基路線。勘購已有成案。若將該約立向英商續商。提前舉辦寧湘鐵路。不惟事半功倍。而首都南北有兩大幹路以輻輳中央。於軍政之統一。生產之發展。人才之薈萃。情感之溝通。均有莫大之關係。此屬會念意甚久。而不得不向鈞長一陳者也。合詞電陳。恭賀鴻禧。南京總商會叩。

豫省匪氛復熾

開封訊云。豫省自樊岳兩部次第削平後。土匪復熾。焚燒劫掠。時有所聞。茲將近日官軍剿匪情形錄下。(一)席曹團攻紙店。土匪王茂齋係振華趙老大等桿。盤踞紙店。被第二集團軍暫編騎兵第一師師長席液池。於廿四廿五兩日。會同淮陽沈邱項城三縣人民自衛團。及曹錦林旅。將紙店三面包圍。激戰兩日夜。斃匪四百餘名。匪勢不支。餘匪約六七百人。於廿五日夜出紙店東門。沿河向皖境太和縣以西稅子埠方面逃竄。該部跟踪追擊。又被張萬慶部截擊。當場擊斃匪徒多名。並活捉土匪卅餘名。均就地正法。餘匪逃竄。(二)進擊光武廟黃廟。該騎兵師於廿六日乘勝尾追。至光武廟黃廟一帶。又擊斃匪卅餘名。獲槍三十餘支手槍二支。復追至太和縣稅子集東。匪衆渡河竄。該師正擬擊其半渡。乃稅子集及大沙河岸所住之岳維峻部。以猛烈砲火掩護匪衆。沿河並阻撓該師前進。到處發槍。因之該師不得渡河。匪衆得以安全渡河逃竄。實為可惜。(三)沿途燒殺。土匪到處淫擄。由紙店至稅子集。沿途村莊房舍。概付一炬。少壯男女。俱行擄去。無能老弱。均遭屠殺。其慘酷手段。無異闖獻。現該匪盤踞距太和縣廿里之地方。(四)岳李聞風而逃。任老家一帶所盤踞之李老末之一部。約千餘人。現已退至阜陽城西詩村集一帶(距沈邱東南八十餘里)界首集所駐之岳軍三千餘人。於二十七日晚開往稅子埠屯駐。(五)將界首集及河(頭水)兩岸佔領。席師長液池。於二十七日已將所部由紙店分駐沈邱東楊集大塚橋文殊寺趙德營一帶。中央所派剿匪之夏斗寅部。刻聞已開到阜陽城南方。總指揮部。現已開駐蒙城。但現均未得聯絡。一俟各部準備齊全。即大舉會剿云。

何其鞏談時局

北平訊云。本報記者昨訪何市長其鞏。探詢入京接洽省市劃界等問題情形。據何君言。省市劃分尚待與省府商量。在未決定以前。先以舊北京市政公所及警察總監所轄為範圍。市府經費一層。在京時已將國地稅界限劃清。惟平市所入。不敷開支。不足之數。已允由中央補助。本人以職務關係。未能在京久留。故如何辦法。亦尚待續商也。記者問馮總司令最近擬回汴否。何君云。馮總司令在京甚忙。軍事各機關正值改組。蔣馮兩總司令俱忙。馮從未談到何時回豫一層。至西北各省賑濟事。現正向中央請款。但尚未得解決也。

新詩

◇失意的哀歌
(緒)(泊涼)

溫婷　而活潑潑的顫動
呀。再也不能！
不能。不能…
縱使少女的溫軟的胸兒
同我偎熨。
不能。不能。怎麼也不能！
日暮的我心。
濃冬將近的我心。

『孤僻』作我終身的伴侶
『苦悶』是我形影相依的戀人。
我將同我戀人『　』狂吻。
更要與我終身的伴侶『　』攜手偕行。
願我們—
擁抱着。長眠在清幽靜穆的墳塋。
朋友！你且聽我最後的一聲。
『我陷落在這灰色的悲哀的處境。
並非出自我的本心。
是現社會支配了個人。
朋友呀。親愛的朋友！
祝你紅顏不老。長住青春。
願你努力。奮鬪。
千萬不要步我後塵！
一九二八。十。二四
於孤館。

◇晨
(止戈)

稀稀的晨星在作最後的閃爍
層層的黑幕還籠罩東方
雞的鳴啼從遠野傳來
似在哭訴竹籠拘禁中的苦哀。
△
大地無聲無息地在自然之軌上轉動。
悠悠的人間還充溢着睡聲鼾鼾。
雞的鳴啼又從遠野傳來
似在呼應伊的同儕。
△
時光悄悄地穿過了一切
勞工的鍾聲畢竟驚破了沉睡時人間！
雞的鳴啼又從遠野傳來
似在報曉劇烈的鬪爭將開。
△
潛伏的赤火漸漸地燃着了層層黑幕。
晨星的光芒終然抵不住通紅的東方！
雞的鳴啼又從遠野傳來
似在歡慶伊將解放了竹籠拘禁中的苦哀。
一九二八。十。二十五。

廣告

◉上海青島行(航路)
▲[illegible]丸　十一月十七日
▲[illegible]丸　十一月二十一日
▲[illegible]丸　十一月十九日

◉天津行
▲長平丸　十一月十七日
▲天潮丸　十一月十九日

◉龍口行(往復旅順不行)
▲龍平丸　十一月十五日

◉香港行
▲鳳台丸　十一月十八日
▲煙台丸　十一月十五日

大連汽船株式會社 電話四一八五番
專屬貨客經理店
永和公司
大連市敷島町六番地 電話七二七五番 七八六八番

房屋招租
茲有座落大東邊門外長安街沿路西洋式樓房二宅共裝璜新奇及裝全電燈暖氣租金從廉如合意者請駕往東首華興公司接洽或通中國電話一八二八號亦可

聲明父子脫離關係
生不肖子周敦不悛現由家外出恐伊滋生事端及向親友處借貸特此登報聲明並在官府備案與不肖子脫離關係嗣後周殿生在外勿論有何事體概與鄙人無涉此佈
營口西東棧主人周守梓啓

注意
逕啓者茲有假造鐵行圖章及敝公司信記籍名冒支現已發覺但未獲其人特登報聲明有能將此人送至敝公司者或通知信息而就獲其人時(必須有實證)准謝現大洋貳百元正倘原刻章利圖章商號送信證明該人為何等面像謝現大洋壹百元正因後送信而獲得其人時並另謝現大洋貳百元正(敝公司並維持信用起見絕不食言)備款以待但鐵行圖章樣式真圖章英尺九分半寬英寸一寸六分附註之以便易識假圖章
奉天十一緯路多小公司

緊要啓事
新民市各租戶聽敝宅地租改現事關學校基金所送通知書均已一再申明如覺不合請赴法院聲訴限期已屆幸勿自誤致再延至十月十五日為期倘仍遷延不答敝宅認為默許特此聲明
小南關德慶胡同 徐積堂 慰宅謹啓

催眠術
本會創辦催眠術學業已十年函授成功者四萬人面授畢業者三千衆治愈各種難症惡癖不可勝數成績昭彰在人耳目現在大募學員不論函授面授一概歡迎函索詳細章程說明書請附郵票八分上海肥子路中國精神研究會 會長鮑芳洲啓

恭頌德政
東北陸軍騎兵十四旅十三團第三營營長扶餘安平
及連長高文山　扶餘自
今營士兵之　入夏以
來胡匪遍地民不聊生奈匪在青沙障內兵在明處兵來匪隱兵去匪來各屯人民被匪搶掠不堪言狀幸有路安平營長謹代兵三四十名在青沙障內搜索不辭勞險故於九月十六日在大溝屯南樹子高糧地內將匪擊斃匪首外來人一名匪夥三得獲下槍三杆救下人票一名該營長與兵同受甘苦士兵用命不下數日即將本境各胡匪剿散人民得睹天日該營官兵至各屯尖宿隨便吃食代人謙躬和氣從古未見此等軍隊可見該營長教育有方人民倍受其惠感激特報端銘謝忱
榆樹溝孫錦　孫文峯　張滿　三全　永　扶餘
縣大溝孫了貞　徐奎武　小榆樹溝宋
鳳山宋桂山　宋永思　杏樹溝薛文煥
十德榮　二道溝馮連成　北井屯張
志成　王文學　公民代表

請看騎兵第六旅第十四團團長徐公明辰之德政

吾遷自民國十三年戰爭而後已飽受兵災匪患元氣未復害困異常而最苦最難者莫城南四鄉之莊村若也人民真不啻千磨百折以成杯弓蛇影每聞有來北隊之設輒先逃避不料本年夏歷五月間有東北騎兵第六旅來駐吾遷旅長張公樹森營民之處固盡美盡善而敝十餘莊村為十四團徐團長駐防地不但商民無擾市廛不驚而軍紀嚴肅治法整齊公買公賣纂斂毫無與民同休戚與民如手足和睦無嫌軍民一體處於斯世人民得安居而樂業者又何莫非吾四鄉至於直魯殘部未得過境著名匪首未得逞志要如灤流險水塞口晝夜防堵勇敢禦患實各連連長之勞委係徐公之略此次未得受殘軍票匪之躪者洵徐公之厚賜也對於地方供給之糧草隨借隨還無剋扣之弊今數月之久士民咸受其賜愧無以報僅登諸報端用伸謝悃然此不過一鱗一爪而人之所以不團長與團長之所以取重於人者固在彼而不在此謹祈惠鑒

遷安縣第四鄉莊村　蘇各莊　黃台莊　劉莊　西關　鐵匠營　劉紙莊　殷柳莊　後李莊　楊崖莊　洋井　長紙莊　王家園　傳家崖　山前　李莊　蔣莊　吳紙莊　劉季莊　紳民恭頌

肺健則體強
深秋天氣冷暖無常苟不及時添衣寒透肌膚侵及肺部甚易治咳若不經心調治則肺癆肺炎痰喘吐血諸症相繼發生
利亞保肺露
是清痰理肺的良藥無論新久咳嗽乾濕頓嗆小兒百日咳等服之立奏神效老幼咸宜甘芳適口
每大小瓶定價大洋一一元
總發行所奉天大西邊門外
利亞大藥房
奉天城內分發行所　五洲大藥房　大成大藥房

歐美生乳藥
此藥善行氣血能使乳腺暢達乳汁濃厚有力　服用一瓶合乳汁源源而來能增長八倍之多百服百驗誠生乳之靈藥也(定價每瓶現大洋壹元貳角)
代理店
吉林東升達　長春譜生藥房　長春中和藥房　長春泰東藥房　洮南興西藥房　營口同昌藥房　懷德縣東德昌
公主嶺三合公　鄭家屯天合興　四平街同華鑫　八面城彩裕盛　遼陽天錫成　下九台中勝醫院　營口元德　開原祥川
長春耀延大藥房　海城華西藥房　大石橋衛生堂　蓋平恒裕復　熊岳同興順　洮南四盛合　松樹驛福盛
總發行所奉天城內鼓樓南
歐美大藥房西號
分號　鐘樓南路東
亞洲大藥

▲注意▼
物美價廉　機製棉花
保用國產原料經以化學之研究歷多次之試驗始獲良好效果此棉特色為富有蓄熱性用以鋪絮衣被較土製棉尤為溫暖對於大宗被服更可節省經濟本廠創辦市及經年而在東三省銷路已將普遍今復精益求精用上等長絨棉花加以藥品消毒純潔無比較諸土製棉花絕然不同而定價格外低廉再因北方製被褥等習慣用捲棉自己絮衲極不方便且易破損特聘南方高等技師用消毒棉花製成被套外用紗網輕重皆備取價極廉省工省錢又能耐久為各界未及周知特此廣告倫蒙　惠顧無任歡迎各貨價目如下
普通製棉七種　每斤自現大洋一角二分起至四角止
消毒製棉　天字每斤現大洋六角貳分　地字每斤現大洋五角八分
紗網被套　福字每斤現大洋七角　祿字每斤現大洋五角
另備各樣及詳細花名價目單索取即奉
天東北製棉工廠謹啓
本廠地址　在大北邊門外兵工廠糧棧子胡同　中國電話二一五九
分銷處　南市場東北棉業公司　大東邊門外兵工廠糧棧　小西邊門裡興立公司

◉鐵網中德廢帝之戀愛生活(一)

阿姆斯丹電云。德國廢帝威廉第二世。近在荷蘭道倫市。逍遙遣日。各國報館記者及通訊員之參觀世界運動會者。多取道荷蘭前往市拜訪之。因此。寂寞的廢帝幽禁之地。一時車馬雲集。荷政府乃特派大隊警官。以保護名義駐守其附近。並以鐵網圍其四周。狀甚可憐。昔日威振天下之萬乘至尊大皇帝。而至於今日。困在鐵網之中。以營籠鳥生活。人不堪其憂。惟廢帝泰然至若。心廣體胖。仍能促持拔山蓋世之氣力。見者無不瞠目結舌。據其侍從武官言。廢帝從服德國返老還童(生殖靈)新藥。回復青春時代之健康力。故廢帝雖係流謫之身。精神充足。時與某新后攜手步月。安享戀愛快樂之幸福生活云。

◉冰雪世界食人肉之慘聞

莫斯科訊云。此次奴比利氏之北極探險。為驚天動地之一大壯舉。奴比利氏失蹤後。各國義氣男兒。多攘臂而起。冒死探救。一時各國飛機有遍滿北極之慨。嘗偕奴比利氏同赴北極探險之莫姆哥爾博士。深入北極幽地。為冰雪所迷。乃托其殘命於一塊冰山。但博士久在寒雪冷風中。精力既盡。飢渴亦甚。自知命在旦夕。遂向友人蔭坡力囑將其屍充飢。以保生命。犧牲自己肉體。以救友人。千秋大義。令人可佩。而蔭坡氏則前往北極時。攜往德國生殖靈補品數十盒。服之以保持其健康。征服一切險難。又得友人肉體以充其飢。遂保命出險。如蔭坡君者可謂不幸中之幸運兒也。

◉四百壽星照耀東天

今日世界最長壽翁
二百五十歲李青雲

(三德洋行宣傳部攝)

據大阪特訊。日皇訂於今秋吉日舉行即位大典。為保存敬老古義起見。特令全國各處官廳調查八十歲以上高齡老人。以資施賞表彰。據調查結果。全國內年至八十歲以上者。共計有十八萬九百八十一人。中有百歲以上之老人四百。人生七十古來云稀。凡此四百老人真可謂蜉蝣塵世中之仙人。羨矣。人世五福中。以壽為首。凡在廣濟蒼生之大必者。無不研究延壽秘方。

返老還童　生殖靈　德國新藥

發明	生殖靈乃德國政府實驗監製　史坦那醫學博士所發明之世界唯一藥品也　故藥極大　萬試萬靈
區別	男子不可服女用藥品　女子不可服男用藥品　因同一生殖靈　而分男用女用　各有各長　藥品性質不同　幸勿誤服
主治	老翁服　回復青春　老婦服　還少姑娘　效力偉大　服後便知　器衰弱者服　絕大強壯　主治返老還少　陽萎早洩遺精精液減少神經衰弱淋病精抉之症　生殖器發育不全身體虛弱早老衰視力減退腦力衰弱　女子月經不調經痛經少陰慾減退乳房發育不全不姙症脫髮顏面早衰
效驗	此藥既為男女生殖力改造秘寶　故無論老少四時均可安心服之　惟於秋日常服　尤為合宜　而易功効　實可名之為秋令補品大王
價格	男用女用生殖靈價值相同　每盒售上海大洋七元正　每料售上海大洋念八元　外埠通信函購　貨款先惠　郵費在內

遠東獨家經理上海美商三德洋行
大連分行　浪速町二丁目七十番地
哈爾濱分行　道外正陽八道街口
奉天分行　大西邊門外二經路口
凡東三省境內所售生殖靈其外包玻璃紙上均有此紅色專賣商標
市多假冒　購者謹防

譚毅公大律師警告各埠各大藥房啓事
啓者。頃據敝當事人三德洋行聲稱。近有無恥奸商。希圖漁利。發行一種黑盒紫盒冒牌生殖靈。及無紅色三德專賣標記。非真貨之金銀盒假生殖靈。於本行營業信譽。及服者生命。均有切膚之患。查本總行為德國生殖靈廠締結中國及南洋羣島獨家經理約。並呈美德兩國領事署公認在案。而其生殖靈商標。且經中國政府註册立案。事實彰明。在在有稽。故仿製此項黑盒紫盒冒牌生殖靈。及非真貨之金銀盒假生殖靈者。為屬不法行為。除先徹底查究依法起訴外。惟恐各方受其蠱惑。故再鄭重聲明。此後各大藥房宜自檢查。毋再代為經售。以免同受刑律制裁。而為犯法連累。應請特別注意。即望各大藥房察照為荷。
律師　譚毅公

英報慶賀日皇大典（十日倫敦來電）

今朝倫敦各新聞滿載日皇即位之記事並揭載日皇同皇后之寫眞以表祝賀就中倫敦泰晤士報關于大典之長文論調及在京都舉行大禮式之盛況大致略謂日本皇室由神武天皇以來皇統連綿繁昌莫比等語最後謂昔時日英同盟之存在即英之婦孺亦無不知前者已擴張同盟之範圍計特結太平洋條約英民對日民之深厚同情與尊敬毫無變更處亞細亞島帝國之特性與精神日本以鎖國爲恥自入新時代以來爲英民常時推奬者雖世界情而不斷的轉換而英之舊同盟國皇室之信用愈形增高國家的傳統偉大可久保尊敬雖政治已入于新時代確信可增聖上光榮決無疑義云云

大典紀念郵票

（京都十一日發電）日本天皇即位日（即十日）京都市內各郵便局發賣紀念郵票及畫片類明信片非常暢銷其中僅就所售之一分五厘郵票而言達百六十五萬六千餘枚

福巴定期視察南美（九日紐約發電）

美國此次當選之大總統福巴擬以兩月期間遊巡南亞美利加諸國其計畫將於來週乘美利蘭德號戰鬪艦由桑港首途經尼加拉瓜墨西哥等地方向南美進發華盛頓駐智利及巴西大使館接到此項消息後已分頭通知本國繼又接到各該國歡迎福巴之回答書云大統領顧理治經福巴之要請乘用美利蘭德號戰鬪艦已回答承認並命國務省準備一切

劉文輝請修築西康鐵道

南京訊云。四川軍長劉文輝昨呈請國民政府撥給大宗欵項。補充其派駐西康之軍實。並建議修築西康貫通川藏之鐵道。玆錄其原呈如下。呈爲縷陳經邊計畫。亟宜積極進行。並擬籌設成康康藏兩路輕便鐵道。以利交通而固邊圉。仰祈鑒核示遵事。竊文輝自上年接防寧康各地。夙夜兢兢。惟懼不克担荷。洩歲之間。經無數艱難困頓。僅有今日。所有成理各地經過情形。暨實施事項。業經分別呈報。並奉有鈞府第五八五號指令在案。近日孫特派員銘行抵成都。接晤之下。益諳鈞府軫念西陲。特垂眷顧。文輝敢不彌矢奮厲。效其一得乎。伏念寧康各邊。亟須着手整理。失今不圖。後將噬臍。而康邊爲尤急。揆勢衡情。宜以政治手腕解決。而欲貫徹此情。要非厚集武力。無以樹藥籬不採之威。更非廣蓄資糧。不能免樵蘇後爨之虞。究其所賴以轉輸械彈。輓粟飛芻者苦力之外。僅有馬拉經數千里險峻之長途。而乃恃躑躅不前之饋運。固不待番夷頑抗。先自擾突。文輝前因鄉稻巴鹽等處。夷匪披猖。復有大股藏番。四出侵擾。特揀先頭部隊。出駐雅江。一面飭遣大部增援。竟以運輸不便。饋餉不充。整裝多日。雖遽成行。蓋闢外用師艱苦。數倍於內地。一屆冬春。冰雪盈蹊。尤感困澀。以平時轉運少數軍米一事言之。已覺以殫力痛。誠欲諸軍並進。遠撫長驅。其體欵之鉅。何假煩陳。況經營康區。尤先解決藏事。此稍諳邊事者所公認。若不促進交通。康區且鞭長莫及。遑言藏事乎。文輝之愚。亦爲今日經邊第一要義。在先謀交通利便。寧康間寧雷間之設計。自屬別一問題。若籌設成康康藏兩路輕便鐵道。實爲刻不容緩之事。亦知此時軍事甫終。訓政方始。國家財力。尙苦拮据。然爲事實計。終須敷設此兩路輕便鐵道。即使不能同時並舉。亦須先敷設成康路輕便鐵道。乃可策進步而促成功。似煩費而實省約。似迂遠而實巧近。無論收復藏衛。爲已前應盡天職。即就康邊藏邊廣漠之地。安插巨額被裁之兵。俾其從事拓殖。已足爲國家減輕無量之担負。開發不盡之富源。是誠不能不切望鈞府之加以鑒衡矣。查前清末造。趙爾豐辦邊務。其一切費用。旣賴其兄川督趙爾巽盡量供給。復指定四川油糖兩捐每年四十八萬兩。又江海江漢兩關撥銀一百萬兩。爲經邊專欵。凡所取求。嘶曉立辦。以故左右逢原。不虞掣肘。然當時兵力。則只巡防軍四營。新兵六營而已。今文輝所部。在康者除先後裁去第十五混成旅川康邊防軍司令部暨特務連外。現有第十三第十四兩混成旅。在寧者爲第十六第十七兩混成旅。均經切實編併。嚴格訓練。儲爲國用。合計寧康兩地。各項收入。平均每月約六萬元。又須兼顧政費。興辦地方事業。以故時形困蹶。未能百度舉。倘蒙鈞府察其愚誠。俯如所請。撥大宗的欵。補充軍實。一面籌設成康康藏兩路輕便鐵道。以利交通。則勢成破竹。不難迎刃而解。康藏前途。自有把握。如荷俞允。由文輝即延致礮路專門人材。精密勘計。刻期興工。文輝效忠黨國。不敢後人。雖勉自驅馳。未許倫於捷足。而苦衷踳白。何敢自負其初心。除一切詳情。已面請孫特派員代陳外。所有與陳經邊計畫。擬籌設成康康藏兩路輕便鐵道各緣由。是否有當。理合具文交由孫特派員代爲賫呈。伏乞鑒核訓示祇遵。謹呈國民政府。川康邊防總指揮國民革命軍廿四軍軍長劉文輝。

升授勳爵及大恩赦（十一日東京發電）

日皇即位大典發表升授勳爵命令如子爵澁澤榮一氏後藤新平氏各依勳功特升伯爵山下源太郎氏佐藤昌介氏團琢磨氏德川好敏氏各依勳功特授男爵次如新聞界德富猪一郎氏本山彥一氏村山龍平氏々叙勳二等授瑞寶章其他叙勳及亡故者之升位不少一面沐特赦減刑及復權等之恩典者實達一十二萬四千數百人之多

首相招宴議員

（東京十二日發電）田中首相爲招待參加大典之貴衆兩院議員計于日昨午後五時在京岡崎公會堂開懇親大會出席者達一千餘名頗極一時之盛

吳新田離漢中

西安訊云。駐防陝南一帶之吳新田部。前次奉命開拔。當即準備一切。現聞吳以所部已開拔完竣。本人遂于十六日下午三時離漢。地方秩序。委其部下團長揚昌第負城防司令名義。暫爲維持。靜候張維璽派隊接防。並聞張之部隊。現已開抵漢中。實行接防云。

吳忠信談縮編軍隊計劃

北平訊中央所派改編主任吳忠信。自抵北平後。即與陳調元。方振武。鄭俊彥。楊杰等。協商縮編軍隊計畫。大致已協商就緒。並由吳忠信楊杰電請中央。昨日已奉到蔣中正主席電令。並規定裁減額數。吳楊奉命後。昨日在行營召集各將領會議。決定向中央電請裁兵費。所有各軍裁編完竣後。行營即行取消。記者今日上午十一時赴行營訪吳忠信主任。玆誌所詢問答要點於左（問）縮編軍隊。主任連日與各將領協商。何日實行。（答）縮編軍隊問題。一切詳細計劃。最近與各將領協商結果。甚爲圓滿。大致如蔣總司令所來東（一日）電實行。現在中央派縮編委員。俟前來監督改編。並待編費匯到後。即着手裁編。『問』現在縮編計劃。進行至何程度。『答』此次縮編軍隊目的。在減少軍費。昨與各總指揮談商。欲圖裁兵。非有相當遣散費不可。但原數不得超過預算。目前實行者。即爲各軍團內部應裁減之事。至部縮編尙未實行。『問』陳總指揮何日赴廣寨。（答）今日如不去。明日必當前往。范熙績軍長亦同偕行。尙有徐源泉總指揮。現在仍在延慶。正着手整理內部。『問』主任何時返京。（答）當在軍隊縮編以後。返京向蔣總司令歸納報告。至於第四集團方面。亦爲縮編準備。大約今日可將各總指揮直屬部隊點驗完畢。不日即可實行裁編云云。

北平總稅務署已決南遷

上海訊云。北平總稅務署南遷已決定。據滬海關人言。或將移滬。又外長王正廷與各國所訂關稅協定。其字句悉仿新成立中美關稅文。各國可望一致贊同。惟日本仍反對。關稅自主。明年定可實行。國府釐訂稅率。內容未悉。惟各國多爲金本位。我國銀本位。實行自主前。應將國定稅率。先通稅各國。免匯兌發生利弊。

又云財長宋子文定五日晨返京。頃語人。鹽稅年內可解決。關稅解決稍延時日。大體皆樂觀。

北平訊云。財部因關稅自主。實行在即。決將各海關稅務司。一律改爲關稅監督。財部已下令通知總稅務司易紈士。

張繼在北平談四大問題

政治……黨務……青年……報界

北平訊云。昨日爲張繼在圍城訂時會客之第一日。往訪者甚多。新聞記者亦有數人前往。並有日記者一人。同於三時五十分承張氏延見。張先與日記者略談數語。日記者即先辭去。張遂與中國諸記者作長時之談話。玆紀其要點如次。

北方爲余父母之邦。故來一覲。能在北方多住亦佳。不過本人日內須返故鄉省親。行期未定。至個人意見。

以爲政治分會可以助成中央統一。爲有益於中央的。離京時亦曾與蔣（介石）胡（展堂）兩位同志談及兩人意見亦同。一部份人懷疑政分會。以爲構成割據形勢。其實不然。本人主張應當存在。因其于國家治安問題極有關係。蓋中國領土廣大。物質建設尙不完備。簡言之。即交通不便。故人情風俗不能溝通。由中央直轄。實感鞭長莫及之困難。若有政分會爲連鎖機關。一方可代中央施行號令。一方可代民間轉陳實情。在五中會時。國民黨同志均認此爲重要問題。是以列諸議案。好在凡屬中央政治會議委員。如到各分會時。即可出席政分會。事權統一。直屬中央。爲活動性的。決不致造成割據事實。豈有謂不要政分會中央即告統一者耶。至東三省成立政分會事。本人未知。但總須易幟後耳。

一般青年同志從事於革命事業。在以前破壞時代。固十分努力。但現在破壞已成過去。正須換一方法。從事建設。而青年們則不變向來主張。仍一味的乒乒乓乓打去。須知建設與破壞同是革命。譬如拆舊房。蓋新房。如祇知儘量的拆。新房終無成期也。故革命不能始終用同一方法。所謂主義不變。方法可變是也。革命時代。青年最有用。若因人誤而犧牲青年。殊覺可惜。有人信仰以採布爾什維克方法求達到三民主義爲妙策。予以爲絕對不可。布爾什維克主義抑其方法。均萬萬不可用。欲實現三民主義。即須用三民主義所指示的方法做去也。

關於黨務方面。予見各報均有中央派予及李石曾視察北五省黨務之任務。大約是有此事。不過尙未接到正式命令文。而予等對視察。亦認須慎重將事。頗願盡一部份力量。但此事誠非一二人所能勝任。因現在的黨到處皆是糾紛。國民黨員。似應于靜默三分鐘時。默思究竟是否與總理意思相合也。予於南方黨務。因所處較久。深知概況。河南情形。亦時有所聞。惟北方則久離。且革命勢力到達不久。故不明瞭。然予對黨務意見。請引先總理之言以資之。總理之意。係欲以黨造國。故其言曰。『譬如一片荒地欲建一大建築物在其上。首先必須搭一小茅棚。以爲工人休息之地。工程計畫之所工具存放之處。小茅棚乃爲大建築物而設也。』今以小者喻國民黨大者喻中華民國。則了然可知須先組織健全的國民黨。然後再可進而造成强盛的中華民國。故此小茅棚之須整個的完全。乃爲先決條件。故黨內有糾紛。國事即終久不能解決。國民黨須整個的國民黨。不應有小組織也。國民黨根本目的。在建設中國。黨內同志及國民。應同起而負此責任。從今入建設時代起。希望努力從建設做去。本人自從入黨工作以來。最主張黨內無派羣純的爲黨做事而已。至於領袖之說。尤是謬誤。如甲爲百人長。乙即欲爲千人長。長字太多。成何事體。故予此來。但願居忠告者之地位。雅不欲受主席或領袖其他稱謂。至於隨意指某某人爲腐化赤色。尤爲無稽。因不拿着眞實憑據。而妄稱如何如何。淆白亂黑。殊無足取。應知革命是要講是非的。果眞爲共產黨或其他。則直不妨指出也。本人在蘇報及國民日報亦曾任記者。故對於新聞界極爲關心。除在三民主義及五權憲法的範圍內。或須拘束。除否言論外其餘均可自由的批評討論。現在各處言論不自由之呼聲極多。亦革命過程不完滿之一點。希望儘先予新聞界以全部言論自由權。今引吳稚暉先生之言。『人人都敢說話。像秦始皇時代。偶語棄世的情形一樣。那國家就完了。』但舊時新聞界弱點如喜挑播或杜撰等。北平此種現象頗多。亦希改去。至檢查新聞。雖各地均如此。但已較前强多矣。

今日新國之建設。應十分愛護。而且十分需要永久和平。譬如民元革命。五色旗飛揚天下。但未幾而戰禍起。干戈擾攘十數年。今日青天白日旗又遍懸中國各地矣。須知旗幟爲布的或紙的。並非鐵的。決不堪摧殘蹂躪。應以全付精神來保護若再撕毀。眞不知國家伊於胡底云。

張言畢。有詢以河北駐軍過多過雜。人民極感痛苦。及九校經費問題。究竟如何者。張氏答謂河北省爲桑梓之邦。民生疾苦。自當留意。設法救急。九校經費由李書華此來。已籌有一百五十萬云。

張繼訪閻表示

北平訊云。張繼於（二日）夜十一時四十分抵平。係暫寓北平飯店四樓四百零五號房。玆有當夜除到站歡迎者外。彼至北京飯店後。其同鄉故友。多前去訪問。著名者如居震麟方振武彭養光李次漢等數人。直至夜午十二時餘始去。昨晨六時卅餘由其秘書代見。七時餘張即往訪白崇禧。適白他出。遂往東四七條訪閻錫山。談約半小時。閻已向閻表示不就北平政分會主席。仍請閻照常代理。其後往懷仁堂一次。後乃訪方振武。至午始返飯店。下午往訪者仍絡繹不絕。聞張擬于今日休息一天。明日起每日下午二至四時假團城古物保管分會接見賓客。至其住所。尙有二處。一爲東四十一條居震麟住處。現尙未定。惟其夫人前在莫干山養痾。至今未歸。須覓僻靜地方。或將遷入西四所亦未可知。並聞張氏將于日內先返滄州一次。省視老母。然後再來平。彼之此來。實欲視察革命後之北方社會人民狀況。對政分會主席固不就。且有併不就政分會委員之說。至于外傳一日中常會議決派張與李煜瀛考察北方黨務。據云彼在京時。未聞此事。及今亦未接到中央電令。故對黨事。不表示意見。惟謂彼近確主張裁移兵實邊而已。

劉峙檢閱駐徐部隊

徐州訊云。蔣總司令北上校閱新編各師。爲期甚近。駐徐第一師長劉峙。爲準備檢閱振作士氣起見。特於四日晨在徐州東關飛行場。先行檢閱所部一過。上午八時。第一旅徐庭瑤部除一部份調駐徐北利國驛者外。第二旅胡宗南部除第四團李鐵軍部開往徐東運河沿岸剿匪外。第三旅張承治部全部。以及師部直屬之特務營徐樹南部。工兵營黃正忠部。砲兵營李麗部。幷騎兵連。均全副武裝。列場作方隊形。集合聽候。劉師長率同副師長張克瑤參謀處長劉德芳。副官處長胡振武。副官唐之鈞趙元壽等。軍需處長方其道。秘書萬道存。乘汽車或騎馬聯翩蒞場。劉登台後。委一旅旅長徐庭瑤爲總指揮。一聲令下。暫服間變爲一字形之東西人縱隊。由一二三旅及直屬各營連以次排列。軍容整肅。劉於軍樂競奏中。騎馬巡視一過。又由張克瑤劉德芳等騎馬佈置多時。乃舉行分列式。各部隊以次正步。由台北經至台前。秩序井然。士氣豪壯。分列式畢。復變爲方城式隊形。劉中立訓話。詞甚長。要點爲三。（一）提倡精神。以與帝國主義奮鬥到底。（二）愛惜名譽。以爲革命軍歷史上增榮。（三）嚴整紀律。以便與民衆徹底合作。訓話畢。已下午一時。各部隊乃紛返駐所。並悉劉定於五日起十日止。儘此六日內。親自檢查所部人數之馬匹槍械。幷內務教育實況。預計劉自行檢閱畢。總司令務亦將蒞徐矣。

蚌埠各界歡迎蔣主席

蚌埠通信。蚌埠各界歡迎蔣主席大會。暨紀念總理誕辰大會。聯合籌備處各負責人。以蔣主席日內即可抵蚌。所有一切歡迎事宜。極應預期籌備完善。故特於今日（三日）上午九時。就總商會後樓上。開股務會議。計出席者。公安局代表陳育才。楊幹臣。航商公會代表陳紫衡。石品珍。安徽禁烟檢查總所徐安禮。市指委會代表徐理鈞。第二師師部代表李漢。第二師特別黨部代表秦等。總商會代表王筱雲。新蚌埠日報社代表鄒子安。二師政訓處代表季嘉佩。公立完全小學校代表李凌宵等二十餘人。主席李漢。記錄鄒子安。開會如儀。首由主席李漢。報告籌備經過情形。略謂宣傳股在大會當中。應出一種刊物。並擴大宣傳。且總理遺像。亦須置備。致印刷刊物。前在本埠振淮印刷公司接洽。共需洋三百二十元。故派員赴京印刷。約費二百元之譜。即可辦妥。會場仍設二馬路鐵路口北首。標語計分兩種。一種紙製。一種布製。其餘一切應辦事宜。請各位共同討論。玆將議決事項。照錄如下。（一）共推主席團五人。計由第二師。公立完全小學。市公安局。市指委會。第二師政訓處五機關。各推一人。（二）推招待五人。台上三人。台下二人。計由總商會。婦女協會。省政府駐蚌辦事處。鳳陽關監督公署。鐵路公會等五機關各推一人。（三）推司儀一人。由二師政訓處推選。（四）推記錄二人。由二師特別黨部。新蚌埠日報。各推一人。（五）懸掛布製標語由五號起至十三號止。（六）蔣主席來蚌電到。由第二師通知各機關。各推代表到車站歡迎以上各議案。均當場表決通過。至十二時散會。

瓊崖匪徒就戮

瓊崖訊云。廣東南區善後委員公署於上月下旬槍決匪黨莫如澍張夢安等三百餘人。玆錄其布告如下。爲布告事。照得匪魁莫如澍林樹標張夢安等。性同豺虎。跡近狼狼。十年以來。忽兵忽匪。或降或叛。政府受其誑騙。人民遭其荼毒。尤復包藏禍心。勾結赤賊。宰割定瓊。焚殺良善。萬家灰土。百姓蟲沙。每念此等兇頑。豈容不加顯戮。本委員前以共亂未定。剿撫兼行。彼等率黨來依。足見懷忠向效。以故曲予容納。冀其深自悔悛。詎料勢窮搖尾。非其本心。自收編以來。不改賊性。私行劫掠。控案山積。近復大舉通共。布置逆謀。該匪等向背無常。是自絕於黨國。殘害桑梓。是自絕於瓊崖。罪不容誅。再難姑息。爰飭部曲。取此兇殘。計陣匪黨三百餘人。當經飭令將莫如澍林樹標張夢安等一百八十名。在定安嘉積嶺口各處。分別就地執行槍決玆再將張逆黨羽蔡臚彬等一百二十六名提出正法。以快人心。而昭炯戒。積年宿蠹。盡量剗除。從此摧折禍萌。導迎善氣。合亟布告。咸使聞知。此佈。

朱培德往晤李烈鈞

南昌訊云。中央委員李烈鈞回贛消息。記者早有報告。迄至上月廿九日下午。李乘得勝艦抵潯。當停泊於招商潯局躉船側未即下坡。各界聞訊。紛派代表前往歡迎。第七師旅長祝壽如。九江公安局長鍾冠華等多人。均曾趨艦晤談甚久。省政府得電後。即由朱培德王均楊賡笙黃實熊略錫陳禮江佤毓瑞胡曜周貫虹等委員銜衡急電。限即刻到。九江總商會轉呈李委員協和先生尊鑒。頃聞驂從抵潯。同人欽仰彌殷。務懇即日移節南昌。藉慰渴望。謹電歡迎。云。而九江鍾局長亦有電呈朱主席楊廳長伍市長云。協和先生今日抵潯。定明早八時乘專車至涂家埠。改由陸路回梓。欲長晤談。全李委員亦電約朱主席楊廳長伍市長等前來晤談。故朱主席即於卅日午八時。特乘專車至涂家埠與李委員晤談。但因李委員急欲回籍武寧掃母。朱主席亦于卅一日仍乘專車返省。於二時抵站。即赴總指揮部休息云。十一月一日發。

灤平駐軍請欵

北平訊現駐灤河唐山一帶之第四集團軍。給養困難萬狀。該軍副官長郭心冬前日來電告急。原電如後國急限二小時到。北平白總指揮鈞鑒。勝密。此間ㄨ團營伙食均已告罄。世（卅一日）日與股長赴平領欵。迄未返唐。此間通融無法。乞飭經理處火速電匯數千元。以濟眉急爲禱。郭心冬江（三十一）印。

晉路將先築同太段

北平訊云。晉省對於路政。近正在計劃擴充。以前原有建築同蒲路之議。玆聞現擬先築同太段。即由大同至太谷縣。此路如能修成。則晉省內地交通。必獲莫大便利。然需欵項。聞將以正太路借欵移用。緣正太前係借用外債。現已將屆還清。承借者願仍以此項資金。續借給中國建築同太路。惟正太借欵合同。所訂條件甚苛。喪失路權殊甚此次若繼續借用此欵。合同上自應重行訂定。不能再援用正太舊例。此事聞在接洽中。至新路建築時。有主張仍倣正太用狹軌辦法者。但一般以狹軌諸多不便。與全國交通頗多窒礙。故宜用寬軌。此點亦在研究中云。

津浦路局近況

浦口訊云。津浦路貫通南北。綰亘四省。國都南遷後。在軍事交通上地位尤爲重要。近數年來受軍事影響。車輛橋梁房屋機件損壞甚鉅。增加債務至數千萬。而自國軍克復此路後。曆時十七個月。易局長凡五。以致不能有所積極整頓。玆該路新任局長孫鶴皋已於前月十八日接事。隨帶秘書數人。對於總務車務工務機務會計五處處長。以其職掌重要。不宜輕易生手。均未調動。僅局以振起精神。刷新路政。對於屬員。則考核成績。分別獎懲。孫氏又以機關事。往往上下隔膜。意見不能貫串。致於辦事方面。遲誤費時。昨特面令各處長。自下星期起於每日上午十一時半至十二時齊集局長室。作簡單之會話。並將本日應辦各事詳行討論。以資便捷而杜隔膜。玆將該路最近情形分述如下。

▲重要職員一覽　局長孫鶴皋。副局長錢宗澤。秘書長葉秉良。總務處長錢春祺。車務處長錢宗淵。工務處長吳益銘。機務處長顧維精。會計處長葉瑞棻。

▲籌備全路通車　孫鶴皋氏自接辦後。鑒於濟案交涉已在進行。急謀全路通車。前特派機務處會廠長胡工程司前往濟南籌修復車輛橋梁一切工程。又以辦理此項交涉。必須專門人才。昨特加派秘書毛啓寰迅赴濟南。與日人直接交涉。俾免隔膜。毛係日本鐵道專門畢業。前在東三省供職鐵路十有餘年。精通日語。與日人感情甚洽。此行當能收圓滿之效果也。

▲津辦事處委定　津浦路自禮案發生後。南北兩段間隔。辦事甚爲不便。前任楊局長時。已設有駐津辦事處。以孫其銘爲處長。但未蒙交通部核准加委。孫局長接任後。以該辦事處關係重要。亟赶即擬訂編制專章。並呈請另委孫光吉長駐等爲局長之簡派爲處長。玆該項專章已經部核准。處長亦由部加以委任。聞錢氏定日內接事云。

閩省軍事會議閉幕

福州訊云。閩省軍事會議第一第二次大會情形。已迭函詳述。關於調防方法。經各部代表擬定送交審查後。即由審查員編定整個辦法。提出報告於二十六日之第三次大會在開會時。盧部代表對於審查員所擬辦法。頗有異議。因盧部代表原編辦法。該師調防。係由閩北邊界之各縣駐軍爲始。分批向下游之興泉兩屬移駐。而審查員所定辦法則令盧部將附近省垣之延平尤溪等處駐軍。先行移動。故該代表余柏良認爲變更辦法與軍隊之聯絡防線有影響。如在調防期中發生意外。則殊感不便。故當場聲請主席對此點加以注意。但討論結果。仍照原案通過。惟審查員所起草之調防辦法中。竟將楊主席提出已經大會議決之調防地點變更一部份。蓋閩北各縣防地原案已決定以陸戰隊境防安歸化清流三縣指爲省防軍郭鳳鳴所部防地。審查員起草之調防辦法。竟將永所部防地。在第三次會中。列席人員竟無有注意及此者。殊爲可異。是日最重要之決定。即爲防日期。第一期限至十一月十五日止。第二期限至十一月三十日止。第三期限至十二月十日止。第四期限至十二月二十日止。前由調防辦法。議決之後。主席即宣告閉會。各部代表日內即可紛紛回防復命。與軍事會議同時進行者。尙有一兵工廠問題。閩兵工廠自去年十一軍入閩時。爲十一軍所佔。旋又由十一軍私相授受與盧部。中央所委廠長鄭露濱及省政府所委廠長蕭奇斌。均爲盧部所拒。未能接任。至本年五月始由盧部代表由南京偕來軍委會所委之文素松接充廠長。然該廠經費則仍由盧部供給。該廠出品仍由盧部享用。近軍委會下令將閩兵工廠裁撤並派李清溪來閩接收該廠機器。在接收之時。忽傳有人謀私運該廠機器離省。省政府特派陸戰隊一營前往監視。因該廠有盧部駐兵。故派往之陸戰隊。僅駐在廠之附近。未入廠內。聞又經當局與盧部代表興榮商定。將該項機器責成駐廠盧部隊伍保管。將陸戰隊撤退。以免誤會。昨又有上海兵工總廠所派委員林爲鎔來閩。持該廠長張羣函謁省政府主席。請將閩兵工廠機器拆卸運滬。並請楊主席墊撥運費數千元。俟該廠機器運滬時。如數撥還。楊主席已慨然答應。則該廠機器行且棄閩省而去矣。在前一星期中。省政府會有將兵工廠廠址機器改辦大規模工廠之擬議。現則機器他運前議當作罷矣。閩廠工人約有千五百人。因該廠裁撤。全部失業。昨會聯合向楊主席請願。乞爲介紹滬廠工作。但尙未有結果。

經濟欄

◎紡紗廠辦棉近況

本埠紡紗廠內操縱額會本並有官邊之背景棉花之青苗採辦頗形有利一節曾誌本欄玆據該廠今秋採辦土花額數達計四百六十三萬四千斤之多惟以與明年需要估計尙覺不敷之感乃決定大行零星採辦正向各地派員進行採辦中云

◎十月份西站錢市

據西站奉天取引所錢市十月份妥數計一億三千九百九十八萬三千圓開市日數計廿五天每日平均妥數五百五十九萬九千圓本期內最高價二千六百廿五元最低價爲二千四百十八元較上月妥數減二千餘萬圓開市日減四天最高價跌二百廿五元之譜

◎鴨綠江流筏成績

據安東消息新義州本年度筏流一作以到在流下中之筏量計一萬五六千尺締（日本料單位即約一方尺長十二尺爲一尺締）一經到埠完全告竣爲期在本月廿日左右查本年流筏成績頗佳民材已到者六十二萬五千尺締加之流筏在途者計六十三萬尺締較之估計數額略加三萬尺締日營林署材已到者約七十三萬五千尺締加之流下在途者可約七十五萬尺締較之估計數額約加二萬尺締云

◎外人觀測中國必現大饑

上海消息據外人方面之觀測中國各省所傳來之秋收報告日見不佳須料來年各處情形必有饑饉人民主要食品米麥因到處荒旱尤爲缺乏上海批發大米之各行協會聲稱江蘇收米只六成安徽五成浙江江西河南只收米四成而湖南只收三成較之往年年豐收時相差殊甚該協會估計秋收總額大約八千一百萬石（約有五百四十萬噸）云云

據估計在上述各省每年尋常收穫均在一千五百噸以上預料最少將有四十萬方英里以上之區域中大約兩萬萬之人尋常均已生活於與饑餓相近之境中故也云

◎美國大選經濟觀 及美棉之各估計

據大阪消息美國大選結果提唱農村救濟案而起之民主黨福巴氏實現當選一般觀測美國產業界必顯大進除投機界大暢外如棉花市場大形起色亦意料中事惟據紐約八日電農務省第四次棉估計一千四百十三萬三千包第七次彈棉計一千零十六萬一千包較一般民間估計略殊故實需方面爭而辦棉行市回漲再據一般估計以收穫一千四百三十萬包消費估計較上年減九十萬乃至七十萬包推測本年度需給關係如下本年度庫存計五百七萬包收穫估計一千四百三十萬包供給總額一千九百三十七萬包消費額估計一千四百卅萬至五十萬包本年度剩額計五百七萬至四百八十七萬包

氣象

本日預測　陰後似雪
昨日溫度　最高　〇度二　最低　零下一〇度九

奉吉黑電政監督處通告

爲通告事查本處對於各局收發電報前因剔除積習務期報務特別迅速起見前經數定規則通令各局辦理在案於玆兩月究竟各該局辦理成績如何以及社會群衆對於所在地各電局辦理情形 [illegible]

恭頌 鎮威三四方面聯合軍十五軍山礮營長黃公輔臣 副官上尉柳公萬川之德政

黃公輔臣奉天本溪縣人軍紀嚴整士卒用命柳公萬川直隸河間縣人待人和藹民情通達 [illegible]

爲通告事查敝公司發行週年四釐債券第一二三四五屆應付息金業經付訖並經付息時在票面鈐有丙寅丁卯戊等字樣以示區別玆查本年舊曆十月第六屆付息期限轉瞬又到凡存票面鈐有丙寅丁卯戊等字已付過第一二三四五期債券息金者即希按照定期（即舊十月初一日起至三十日止）向敝司或所屬各分司號將券 [illegible] 取第六屆息金自必照章付給其在第一二三四五期 [illegible]

緊要聲明

逕啓者鄙人姓安永元里冠一於民國十五年在一面坡設立世和興生理嗣若鄙在石頭河子又設分號以安永元爲總經理不料被柜連年賠累太 [illegible] 洋六千七百九十元 [illegible]

奉天匯華銀行

股本三百萬元在財政農商部及實業部註册專營匯兌存放款項等銀行業務 [illegible]

最新發明婦女百病萬靈的神藥治愈五十餘萬人

驚天動地　救人無數

女界福

天下第一　婦女靈藥

●女界福主治說明●（女界福詳細主治說明書函索即寄）『女界福』靈藥。專以現代藥中之精華。特聘藥學專門大家。照方配製以成之者。久經世界醫藥專門諸大家。銳心考驗。莫不認爲主治婦女百病。絕對的有効之良藥也。『女界福』專治婦女。經脈不調。子宮寒冷。赤帶白帶。腰腳疼痛。下元虛寒。久不生育。常患小產。產後諸症。虛弱癆症。一切婦女百病。莫不藥到病除。百發百中。萬應萬靈。自創銷以至現在。治愈者五十餘萬人。救活人數不計其數。又能美容補腦。返老還童。壯筋健骨。長壽不老。所生兒女。皆聰明伶俐。異於常人。誠乃當今全世界第一無二之婦女靈藥。請即服試即知言之不謬也。各埠各藥房商號皆有代售。

批發處　營口 和發藥棧　哈爾濱 興順義　安東 廣豐裕　長春 謙益東　奉天小西關 同興棧內 春合隆　洮南 德慶仁　黑龍江 中西藥房

女界福總發行所　大連市西崗平和街四八　德記全棧大藥房　主人 康道忱　振替大連四四七六 電話二一二八五

せきずい病

手足痲木腰痛脊痛痺骨腐等患脊髄病者今有實驗其治効感謝秘藥來購次第詳覆說明書無貲敬呈

兵庫縣明石中町太平堂製藥所

製品　鐵道車輛。鐵道路線附屬品及信號裝置。鐵橋橋桁。鐵骨家屋。豆油容器。暖爐類。

本店　大連沙河口臺山町　電話 代表兵通番號九一五一番　夜間及日曜日九一五三番

株式會社 大連機械製作所

支店並分工廠　奉天西塔大街三丁目（電話二〇三番）

要目　滊罐，滊機煙突。各種機械類設計製造据付，鑄鐵管。鑄鋼。鑄鐵並眞鍮鑄物。酸水素瓦斯。

各種衡器

鐵路用埋設不動式磅秤

棹上磅秤

桿秤

俱全

奉天浪速通　合名會社 藤田洋行

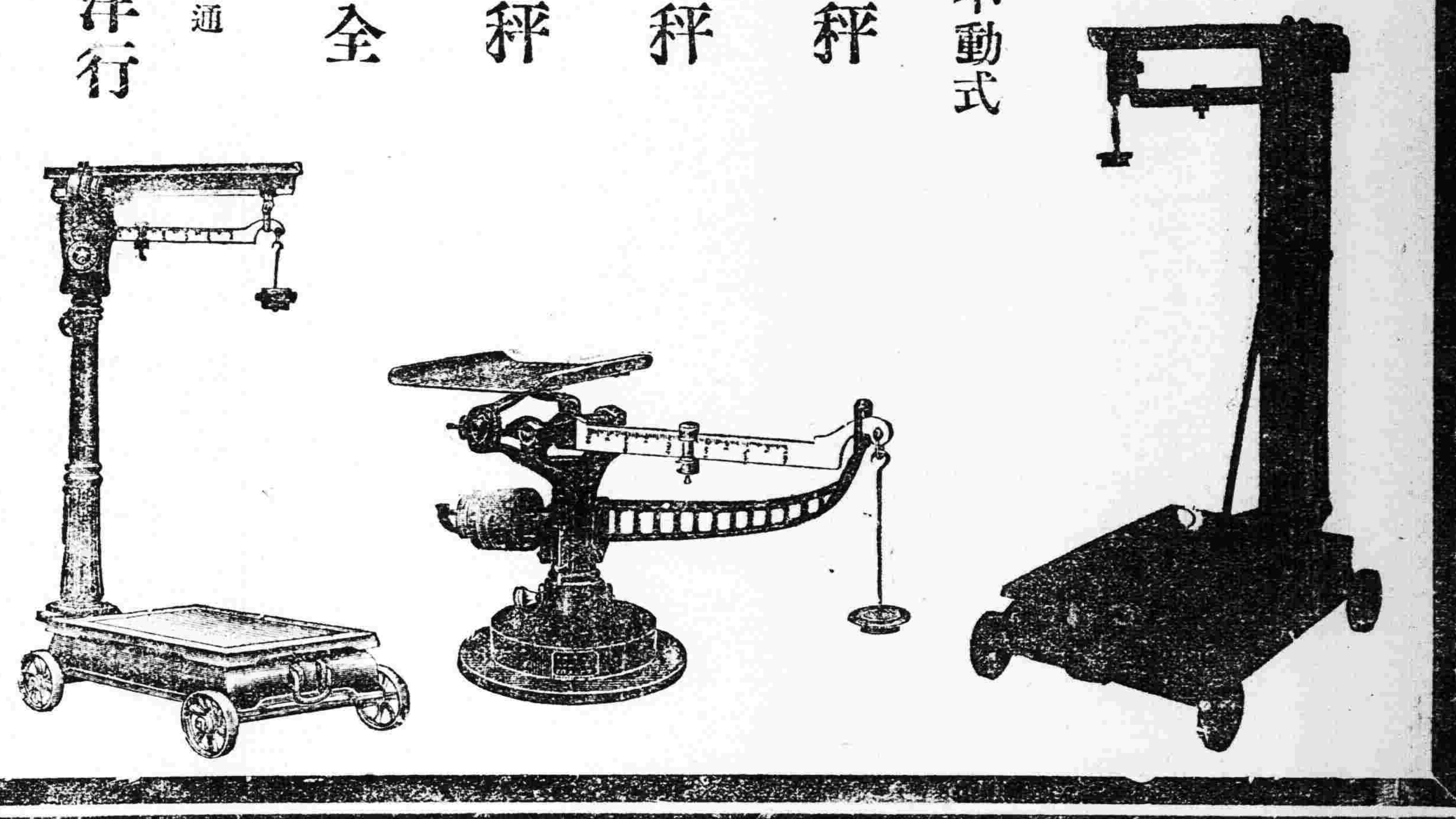

百利洋行特加倍利火犂機頭

世界第一偉機保險使用

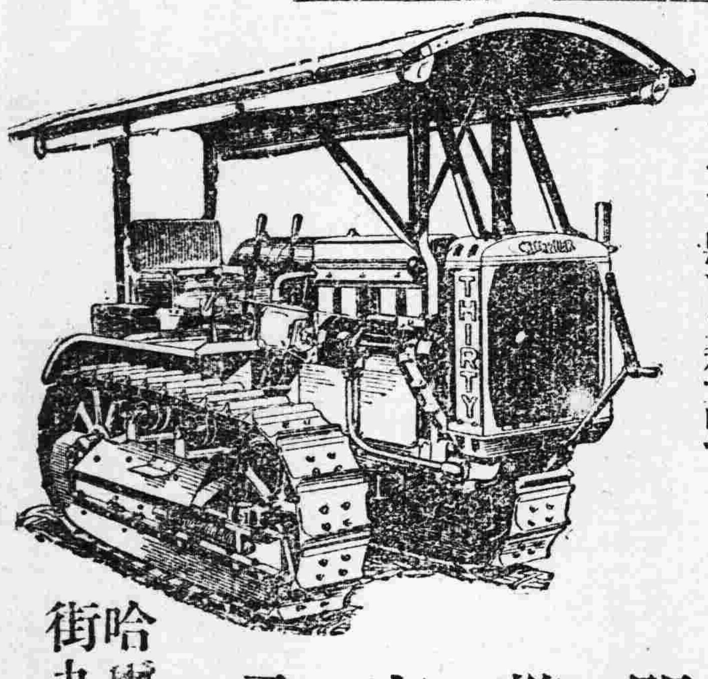

三十號火犂頭

加特倍利利機頭行於濕土軟土上而力能耕動堅硬土且能用爲無軌火車

加特倍利火犂機頭能協助多雨之秋稼工作且不懼泥濘哈塘道路行駛如意誠無可沽之價值

好！快！廉！

開墾生荒及荒主大注意

敝行專售批發各種火犂機頭並各種應用農具且專備技師教授使用不取分文倘蒙垂詢光顧等事曷勝榮幸

哈爾濱道裡中國五道街九號電話二一九〇

百利洋行啓

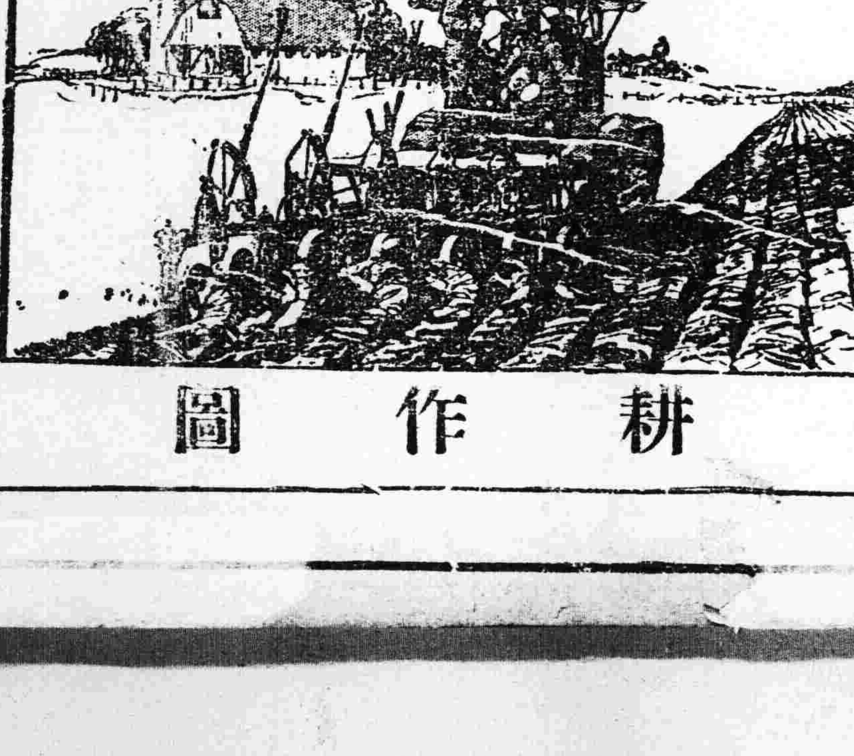

耕作圖

益血肥肌　葡萄酒

赤玉牌葡萄酒

赤玉有此神效故每食前飲一杯久之必奏血液之循環良好血色紅潤我等日常言之櫻色顏色唯有常飲赤玉葡萄酒耳

擬組織行政委員會 委員額數四十六名

張漢卿總司令爲進行地方庶政及改良一切行政制度起見現已決定組織一行政委員會專事研究改善一切其委員長一席定自已兼任委員額數共定四十六名惟此四十六名之委員據聞三分二係卸任關內之縣知事本省行政官吏之得聘委員者僅佔三分之一云

平奉通車

平奉車直通問題經奉國双方協定成立於十二日實行通車每日往返一次奉天所發開爲上午九時及下午二時十分云

官銀號擬開 三省金融會議

東三省官銀號總辦李友蘭爲劃一三省金融加以整理起見擬召開三省各大銀行號開金融會議聞已定於十一月廿日舉行云

米春霖就任 奉天關監督

月前代表張學良赴北平之米春霖茲聞在平與關白礎商各問題已有端倪首途於昨（十日）早由平奉路回奉晉謁總司令報告一切張總司令以該氏材大心細勁氣內斂辦事精明不可置之閒散昨十一日特委該氏爲奉天關監督以展其才云

禁煙局改變新章

張總司令以禁烟一事雖屬厲禁終難以淨盡無如改變章程各局設有

總檢察廳亦已着手

當局爲完備東三省司法計已定期於本月十六日正式成立東三省最高法院藉替代中央大理院之職權並已定期對於檢察廳亦已着手組織並已定徐文龍爲總檢察廳檢察長徐氏現正物色司法人才至總檢察廳當與最高法院同時開幕云

孫傳芳將任訓練委員

義威軍司令孫傳芳附奉後效命疆場頗爲出力早經張總司令倚重屢欲位置終未得其同意茲據官場消息張司令現因時局已定電請國府力保孫氏任國府陸軍訓練委員已得電復允諾云

喬漢章呈辭照准

安東海關監督喬漢章呈請辭職已誌前報但當時未獲當局允准茲該氏又提出辭呈當局以該氏兩次提呈辭意堅決無可挽留特予照准遺缺已委冊軍軍長富双英接充云

請設會密查商務

省署據士紳高汝南等呈稱商令糾紛甫經解決惟因商務事項歷年積弊未能掃除當茲刷新之際自應設立監察機關摒除黑幕免致官民交受其害擬在省垣邀集各機關組織商務密查會以便監督一切遇有案件得條舉向省座彈劾之據省長已批准設立現正籌備設辦云

三省當局實邊 新計畫

東三保安張總司令以爲發展地方增裕國課亟須實邊以資鞏固防務特與江省常蔭槐省長吉林誠代省長等重新計畫開拓各處沿邊荒地多招墾戶北往並補助經費各項辦法計有十餘條通飭各縣遵照實行云

五縣警甲聯合剿匪

全省警務處長高紀毅以今歲冬防期內各縣胡匪蠢起雖有警甲剿辦仍然擾害不已茲爲清各縣匪患計於昨日分令瀋陽新民鐵嶺遼陽法庫等五縣知事飭令警甲所長實行五縣聯合剿匪務於十二月終將界內匪患一律肅清云

翟省長召開 法團會議

省長翟文選現因地方行政及其他項重要問題特於十一日上午十一時餘召集各行政人員及各法團等一律到署舉行會議討論辦法至下午一時始行結果以便實行辦理云

調查員定期啓程

奉天教育廳考取赴歐教育調查員揚爲楨業經省長口試合格發給委任並由教廳咨請交涉署發給護照更由該廳發給旅費美金一百一十四磅於昨日由該員具領預定十四日啓程放洋赴歐云

飭各旅造報軍務

張總司令以我撤軍隊改編旅團早已通令各旅旅長入手進行至軍隊編成上下軍官必須另行委任爰通令各長旅長速將所改編之中級下級軍官列表呈報以便委任云

總司令體恤軍官

張總司令以爲體恤被裁之軍官起見特將大西城門外一帶官房及商埠地官留地皮一律撥出凡被撤之軍官定必每名給予一所以酬其功而示體恤云

礮兵團回奉

張總司令以關內東北軍隊已陸續撤退駐安砲兵五七兩團尚未開拔特飭該團等調駐錦縣北鎮一帶該軍長鄒作華即轉飭各團遵照開拔回奉云

國府電商 賑濟辦法

前當戰事緊急時關內各地遭兵災者甚多饑寒載道流離失所雖經東省當局派員放賑不過杯水車薪實難持久茲得官場消息現在張總司令於十一日接到國府主席蔣中正來電謂北平各省檢灤各地災情浩大良用惻然特行撥現十數萬元派員會同東省賑濟會前往各災區施賑以救民生而免流離云

省署又一禁賭令

省公署關於禁賭之誥誡已屬三令五申茲又向各縣發出禁賭令內開賭爲竊盜之媒亦爲弱國之基方今國家統一基礎未定洵宜惕勵自奮共圖國是賭博之風安能令其再熾仰即督飭警甲嚴爲禁止以杜亂源而資圖强云

鄒督辦將巡視屯墾區

興安區屯墾公署前派調查員出發後早已逃到日的地方從事調查現聞該署督辦鄒軍長爲實行視察以定墾務計畫起見早擬躬赴該區實地視察只因參預總部軍縮會議遲遲未行現在該會議業已閉幕關於礮兵應行縮編各節特於本月四日專車前赴北鎮一帶辦理縮編事宜昨晚八時業已公畢回奉不日即將率同隨員人等前往該區實地視察出發日期業已定爲本月十四日左右詳情容訪續誌

委財政常務主任

財政整理委員會正會長翟文選以本會業已正式成立各副會長及委員常務委員等均已分別委任惟對於執行常務委員職務之常務主任尚未委定特於日昨委任齊耀珊爲常務主任常川駐會支配一切云

檢察司法誌聞

安奉奉海兩路沿線各縣司法業經高等檢察長朱樹聲親往視察現因廳內司務紛繁鐵嶺地方廳黃檢察長赴鐵開梨懷昌洮遼等縣視察云

發起攝製電影片

省城映演電影勢如雲湧惟攝製影片者尚付缺如茲有王敏之糾合同志在奉創設攝製影片公司從事攝製現正組織云

呈控知事被駁斥

翟省長據寬甸縣公民牟有等呈控該縣知事貪贓瀆職枉法殃民請查辦等情翟省長以呈內所叙各節歲屬捏造不符事實立即批駁云

核減軍政月薪

張總司令以此次軍政大爲改變各機關月薪亦必另行規定酌量核減聞由本月起無論處員按照個人原有之月薪核減三成錄事減二成現正編定預算以備屆時發餉云

請處通緝逃警

警察廳長白銘鎮茲以各署逃警日有所聞此風不遏將何以尊國法而新政治並無以納人民於軌物因之詳呈請警處通令各縣一體通緝下開之逃警計一署王和順薛九思闕聲書武殿壯鄭錫九二署于海學李守勤三署郭仲福等多人云

頒發徵收章程

財政廳以各屬征收官吏屢有弊端皆由原定章程疏而多漏今將該章程酌量改編十九條杜絕弊竇無微不至並印刷若干份頒發各征收官吏遵照辦理云

編輯拾遺

局長視事　鐵嶺電報局長

周丕譽調省遺席已經三省電政監督委高大溥繼任已誌本報頃聞監督署據新任高局長呈稱已交接視事矣

令報分卡　財政廳長張恒

耀前曾通令各縣稅捐局一律添設臨時分卡茲以每縣添設若干處及設在地點分卡人員之姓名例應造冊呈報特行通令催報以資備查云

催解罰金　省署通令各縣

略謂查各縣對于應解之二成清鄉違警行政各項罰金例須按月呈解如無收入亦應月終報備查乃各縣恒延滯數月報解一次殊違功令合再令仰該縣嗣後對於上項應解之罰金務須按章報解勿得再延岩干咎云

歌場拾零　小西門裡石頭

市泊泰軒茶社早聘李慶魁評演興唐傳口白伶俐詞意新穎引証故典警惕今人糾正頹俗神益良多故日間茶坐無隙位夜間雜技各有擅長茶客亦所樂聞惟坤書孫雲卿以下堂之歌女竟在人前六攏其松香架子常奏曲時任意拖板幾不成聲坐客多不能耐琴弦分奏音曲交末識其囑意誰郎致其芳心飛去也

奬勵學員　張總司令前當

奉國作戰之際將東三省陸軍講武堂第七期畢業各員概行調赴關裡軍隊充任軍官現在關裡軍隊均已調回從事改編凡講武堂畢業之軍官各發給金現洋五十元業已通知各員至司令部呈領云

令節經費　張總司令以各

軍隊官長遇有事故無關緊要即行電陳每月耗欵甚夥是以通飭各軍嗣後若無緊急情事不准拍發電報以節經費云

墜入冰窟　小南關下頭住

有胡子財者係商界中人家中稍有積蓄膝前只有一子年方十歲曾在某學校肄業昨星期日上午伊子與小孩往城外河泡溜冰因冰凍未厚一時不慎胡子竟墜入冰窟幸經行路者瞥見竭力救出周身泥水送往家中云

催製皮衣　張總司令以各

軍隊應川之棉衣早已發領乃氣候變遷近數日來天氣嚴寒冬季皮衣亟宜早爲籌備遂飭令被服廠趕速製造以便發放云

愼重收費　警察第二署李

署長以本署征收清潔費電燈費尚係黃恆章一人深恐遺悞特加派郭興元分道征收以昭愼重云

調查糧石　省長翟文選因

心民生注重食糧本年秋成各縣糧石究有若干例須考查故於十一日派委員三名分往遼瀋東邊洮昌三道區各縣切實調查以資明瞭而維民食云

吉黑省長更調又訊

據總司令部確息張總司令以吉林省長王樹翰屢請辭職當然挽留黑省長常蔭槐與萬督辦迭起衝突政見不同於政治設施上殊覺掣肘於日前在部邀集重要軍政人員磋商更調以期人地相宜茲已決定以常蔭槐任吉林省長江省省長以前奉天省長劉海泉繼之以維政治日內或可發表云

生似極了解其意實際張氏之言於事有補與否則不得而知云

規定監察員執務綱要

省長翟文選爲監察各道政治計特委遼瀋東邊洮昌三道政治監察委員鄭士純等三員常川駐省茲由省署規定該監察員執務綱目三事一各道區以內各縣之行政司法徵外交二關於民事及各法團之得失利弊三關於民間之不良風俗及惡霸土豪訟棍賭徒之行爲均有考查報告請懲之責當通令查照云云

吳夫人資助貧校

吳故督夫人李助君關於慈善教育事莫不極力捐助茲以本人爲貧校學費對該校經費更須維持昨親遣人持哈洋一萬元送與貧兒學校以爲資助該校之經費云

財政廳丈放官地

財政廳廳長張振鷟以復縣有官地若干擬定派員一律丈放概由民戶報領擬定每方丈現大洋八角然該地優劣不一凡地之窪下者每方丈現洋六角日內即可派員云

來函照登

敬啓者茲讀十一月三日貴報載有遼陽安東營口新民通化洮南各縣稅捐局人員上下舞弊押解來省等語迭加之下不勝詫異通化九月尚有長徵各員等并無舞弊及押解來省情事通化二字恐係傳聞失實或筆下錯誤敬乞大主筆詳爲更正以明眞相是爲切禱即請著安 通化稅捐徵收總局謹啓

蓋冠往來

▲黃師嶽（第廿九師長）十二日早去楡關

▲韓光弟（第廿四師長）十二日早去楡關

▲張九卿（奉楡警備司令）十二日早去楡關

▲張廷樞（第廿師長）十二日早去楡關

嗚呼惡社會可憐小商販 兵去警來最後群兒分取

昨十一日四時半赴大北門外無線電台辦事路經奉海站楊石交易所適有一小商販（賣花生糖菓等項）被一丘八痛打拌將販物之挑担悉行踢倒果餌散亂狼藉道旁丘八揚意含笑而去是時觀衆頗多警察亦已趕到將該人推退問販者何以因一些果餌至此販答因丘八爺欲一元奉票硬索二斤花生余不允至觸其怒飽我老拳踢倒我貨云云警察怒日安有此理定必爾小對互毆將貨物擄倒尚有何說速滾孥兒來將一些菓餌交通言罷而去一般小兒聞其言一鬨上前將地上散亂之菓餌刹那間拾取罄盡各兒攏口嘻笑喧而去小販視狀目瞪神癡呆若木雞矣

張總司令訓勉學生

當此外交問題勢將趨於折衝樽俎之秋東北最高當局之言動態度實足引起中外人士異常注目前日（十日）東三省保安總司令張學良因得吉林長春哈爾濱各處學生因路權問題遊行示威與軍警衝突致演流血慘劇消息惟恐奉天學生起而響應特於是日下午三時許乘車先赴東北大學南校召集副校長及教職員等有所訓勉嗣即對南校學生作約十分鐘之剴切語誠旋於五時許更赴北校亦作同一之演說道其對於外交棘手之種種苦衷言婉情哀幾使聽者爲彼淚隨聲下其詞大致略謂此次蒞校實因頃得吉林長春及哈爾濱各處報告謂該地所有學生青年對於鐵路問題抗爭甚烈惟哈爾濱學生因舉行示威與軍警衝突致以軌外行動而演流血慘劇此等不幸之事發生吾實引以爲憾外交問題關係國權外傳吉紳管國以及外人與動吾所深悉各地學生蠢起抗爭自係愛國熱誠吾之椎心泣血關懷靡邦並不落於學生之後惟愛國運動須有一定程序不可有軌外暴動使當局辦理外交諸多棘手如今吾於外交問題應於無有若何方法可以立時解決之難境總期爲國家保護主權桑梓謀福利正在苦心研究計劃相機辦理若於此時發生種種節外之枝節前途眞堪憂慮在吾決不竟國諸君或亦必能相信學良行年二十有八來日方長豈能損害東省利權以貽後患是以關於國家權利上決不讓步諸君宜聽吾之勸解一心向學以備異日之用勿爲意外舉動致吾進退兩難宜從努力求學救國上着想諸君及諸教授均極明達本爲吾之莫大臂助更宜可憐我之憂患交迫種種痛苦勿違吾勸云云其間且表示對南安協一事爲不成問題且於張大元帥去年之征河南謂非自己本來主張大有今是昨非之感並表明此後當本愛國之意努力爲政倫於能力所及無不力求得人民諒解當時教授及學

對於奉天教育 願進一言（亦光來稿）

（十）

三、各縣視學　縣視學之性質等于省視學。特其範圍較狹耳。謝鶴長時代用推薦制及選拔制。就各校成績優良者擢任之以資鼓勵　現在用推薦制及考試以爲制。予推薦制。選拔制。考試制可並用焉。惟對于以任之後。改成勗勵之法。須嚴覈公實。以免冒濫。庶乎人才得。而成效著矣。不知現在各縣視學究竟如何。

四、各教育所長　所長爲一縣最高之教育行政機關。其性質等于教育廳。特範圍較低耳。其委任之方式如下。

（一）選舉制　由全縣教育界公舉。經教育廳承認。

（二）保薦制　由縣知事保薦。經教育廳委任。

（三）考試制　考取後即由教育廳直接委任。

現在選舉制已不行。僅由保薦。考試兩制委任耳。初則僅限用本縣人。現則打破地方主義。可自由委任焉。

致現在各縣之教育所長。英年有爲者。固不乏人。而朽腐不堪者。亦未嘗無之。宜切實淘汰。以謀各縣教育之展進。再者各縣教育公所所長之薪金甚廉。長才者多不欲爲之。即勉强爲之。亦多資爲醞釀選舉之過渡地盤。此實謬矣。

五、各校校長　校長爲一校之主宰亦即直接施行教育權之人也。一人長之得失。全校之優劣係焉。各校之得失。全省教育之優劣係焉。故對于校長之任用。良不可不特別注意也。放委任校長之方式如下。

（一）推薦制　即由有力者推薦。

（二）遞升制　即某校長出缺。由其校之教務主任。或訓育主任遞升焉。

（三）選拔制　即由教育廳選拔有是項資格之才者而委任焉。

最好以公正之選拔制爲最當。遞升制尚可酌用。推薦制可以不用。以防借勢者竽充焉。竊以爲充當校長者。須備具下列幾種條件。

（一）教育學之素養充實。

（二）教育之經驗豐富。

（三）品格優良。

（四）志趣高超。

（五）清思清新。

（六）才幹精練。

不知奉屬現在各校長。皆備此資格否不必以肄業學校之地點及畢業學校之等級判優劣也。

致奉天教育界。約分七大派別。

（一）師範派　即由兩級師範以來之一部之系統也。此派爲奉天教育之中心。亦可謂奉天教育界之第一師範學校。並後日瀋陽之高師民十年以前。奉天各教育機關爲此派所獨霸。當時堪與之爭衡者。祇未成熟之第一中學派。惜其勢力微弱不足與角焉。此派不但于教育界占勢力。即于奉天之政治界。立法界亦蔚然獨樹一幟。占一部之勢力焉。吾人試覽已往奉省教育界。政治界。立法界之職員表。便知其勢力之所在矣。（未完）

行市　十二日

各地金融市

倫敦銀塊	二六片四分三
紐約銀塊	五八仙〇分〇
美國棉花	二十五錢（漲）
上海東匯賣	七二兩八分五
上海東匯買	七二兩二分一
上海美匯賣	六四弗八分三
上海美匯買	六四弗二分一
上海英匯賣	二先七片一六分一三
上海英匯買	二先七片一六分一五
上海標金 午前開行	三五五兩六
又下市	三五四兩六
午後開行	三五五兩四
大連滙申	……
大連滙煙台	……
營口滙上海	三三八六兩
爐銀對奉票現行	五七七兩
金票對爐銀現行	二兩四五五
鈔票對爐銀現行	二兩四四五

奉天取引所（十一月二五日限）

◎金票對奉票　午前…… 午後……

開行　下市　大價　小價　安數　現行 二六四〇、〇〇

◎鈔票對金票　午前…… 午後……

大連取引所

◎大豆（鈔票、百斤安市）午前（開行）…… 午後（開行）……

現帶袋　不帶袋　十一月底　十二月底　一月底　二月底　三月底

開原取引所

◎豆餅（鈔票、壹枚安市）午前（開行）…… 午後（開行）……

現行　十一月半　十二月半　一月半　二月半　三月半

◎豆油（鈔票、壹箱安市）午前（開行）…… 午後（開行）……

現行　十一月半　十二月半　一月半　二月半　三月半

◎高粱（鈔票、百斤安市）午前（開行）…… 午後（開行）……

現行　十一月底　十二月底　一月底　二月底　三月底

◎金票對奉票　午前…… 午後……

近期開　又下市　遠期開　又下市　安數　現行 二六三五、〇〇

◎鈔票對奉票　午前…… 午後……

近期開　又下市　遠期開　又下市　安數　現行 二六三五、〇〇

公主嶺取引所

◎大豆（奉票壹斗安市）午前（開行）…… 午後（開行）……

十一月半　十二月半　一月半

◎高粱（同上）午前（開行）…… 午後（開行）……

十二月半　一月半

長春取引所

●大豆（奉票、壹斗安市）午前（開行）…… 午後（開行）……

十一月半　十二月半　一月半

●高粱（奉票、壹斗安市）午前（開行）…… 午後（開行）……

十一月半　十二月半　一月半

大豆（鈔票、壹石安市）午前（開行）…… 午後（開行）……

十一月半　十二月半　一月半

●高粱（同上）午前（開行）…… 午後（開行）……

十一月半　十二月半　一月半

哈爾濱交易（金票對官帖）

●大豆　哈大洋壹甫特安市　午前（開行）…… 午後（開行）……

十一月半　十二月半　一月半

◎小麥（同上）午前（開行）…… 午後（開行）……

十一月半　十二月半　一月半

●哈大洋對金票　十一月半　十二月半　一月半

大阪期綿綫行（金票、壹梱安市）

	午前（開行）	午後（開行）
十一月底	二三八、八〇	二三八、〇〇
十二月底	二三四、〇〇	二三六、五〇
一月底	二三三、六〇	二三四、二〇
二月底	二三三、九〇	二三三、五〇
三月底	二三三、三〇	二三三、九〇
四月底	二三三、九〇	二三三、〇〇
五月底	二三三、〇〇	二三一、九〇

大阪綿布綫現行（金票、壹疋安市）

龍C（布）	八、二〇
軍人（布）	九、五〇
双童（布）	六、一〇
白羊（布）	二、九〇
鵝島（布）	八、一五
（三百斤安市）扇面（綫）	二三七、〇〇
福助（綫）	二四二、〇〇

奉天糧行市

大豆	三九、〇〇	稻子	三四、〇〇
豆餅	四四、〇〇	大麥	三三、〇〇
豆油	五一、〇〇	小麥	四二、〇〇
白小豆	五〇、〇〇	高粮	二六、〇〇
紅小豆	五〇、〇〇	包米	二七、〇〇
花小豆	四七、〇〇	粘米	七〇、〇〇
吉豆	四七、〇〇	元米	六〇、〇〇
合豆	三二、〇〇	小米	四二、〇〇
靑豆	五五、〇〇	江米	八〇、〇〇
蔴豆	三八、〇〇	粉米	四〇、〇〇
碗豆	四〇、〇〇	稻米	八〇、〇〇
粉子	二六、〇〇	糸米	……
谷子	三三、〇〇	秫米	三〇、〇〇
黏子	一五、〇〇	之蔴	六八、〇〇
隴子	……		

奉天金銀行

小銀元每元換小洋票	二四、〇〇
現大洋每元換小洋票	二六、四〇
天津中交票換小洋	二六、四〇
哈爾濱現洋票換小洋	一九、三〇
金票每元換小洋票	二六、四〇
鈔票換每元小洋票	二六、三〇

廣告

爲父母者注意

爲父母者。對於子女之身體。莫不盡力愛護。然而愛之不以其道。反足以害之。茲特摘述下列三端。希世之爲父母者　注意焉。

（一）嬰孩時代
嬰孩臟腑嫩。筋骨不堅。稍受損傷。後患無窮。宜服百齡機以滋補之。

（二）幼童時代
幼童喜食好動。不知自節。每有過食過動之虞。尤易染得種種疾病。宜服百齡機以調理之。

（三）發育時代
發育時代。體質上必有一大變遷。內部所須之滋養料。僅飲食所能供給者。若以等閒視之。必致發育不得完全。宜服白齡機以補足之。

大瓶二元小瓶一元

上海九福有限公司

發行

奉天分發行所
奉天大西邊門外

九福公司

國內外大藥房均有出售

恭頌程旅長暨參謀長諸公之德政
陸軍三四方面聯合軍團騎兵第二軍第十七師第五旅長程志遠氏於七月九日駐防敵地東沙千等處雨市

更換大連分館
本報大連分館經理運作廷於日前自行

入院

女學校印褲案

上海消息。蘇州有某女校者。固吾蘇女校中之佼佼者也。內部陳設。極爲完備。廣可數畝。係新式房屋。四週各處。植以冬青花草之屬。屋宇寬暢。風景宜人。以其地點僻處。絕無囂塵喧雜之狀。內設幼稚園。初小部。初高部。及初中部。學生凡四百人。他鄉子弟。負笈來蘇而住屋者。約七八十人。樓之東半部。爲學生宿舍間。更上一層。即晒衣之露台。蓋即寄宿生晒衣處是也。

▲突如其來驗訖印　上星期五。該處晒有大小女衣女褲及其他各物。不下百數十件。綢布麻紗。花花綠綠。不一而足。其中有女褲廿餘條。忽被人於各褲上蓋一『驗訖』印章。印作腰圓狀。僅『驗訖』二字。字甚歪斜。似非刻字舖中所刻。色作青蓮色云。

▲發現印章之經過　有蔣女士者。吳江產。該校中學部之高材生也。心殊粗直。是日褲上。不愼偶染墨水。女士固好修飾。認爲有損美觀。乃上樓將所晒褲子收下替換。因其時即將上課。故匆忙中不知褲上被蓋『驗訖』印章。下樓後。則縣然之『驗訖』印章。映入眼簾矣。旁人睹狀。咸掩口葫蘆。訖訖竊笑。後經同學道破。女士大窘。面呈赤化。赧然上樓。擬更換褲。而另一晒者。則亦蓋有同樣印章。他人者亦如是。不禁大詫。奔告同學。於是一般晒有衣褲者。爭先上樓。而此廿餘條中。罔不蓋印無遺。聞其中亦有某教員之褲子。可謂惡作劇之甚矣。

▲校長訓話徉偵查　該女生等發現印章後。初均入水洗滌。蓋希望其洗去復原也。何如是項青蓮墨水。含有酸性。殊難洗去。不得已。告諸校長。校長某師母。當允偵查。但恐傳出校外。貽爲笑話。當即召集全體學生訓話。略謂『露台之上。外人非能所至。故此項不道德行爲。必係本校之腐化份子所爲。無論如何。總須偵出開除。倘則允綫索而告密者。本校長將倍各科分數十分。嚴秘告密人之姓名。但此事應守秘密。不爲外人道及』云。不識此不可思議之惡作劇。果能偵查其。水落石出乎。

地方通信

▲長　春▼

長春市民首先易幟

今（九日）早七時許城內各馬路之大小商舖門首僉懸青天白日滿地紅國旗一面亦有懸青天白日黨旗者旗係紙製沿路崗警熟視無睹迨警廳因警察干涉二師易幟幾生誤會始通知各商店各市民不必操之過急暫行收回與奉黑一致至八時半各商店乃先後摘去云▲

地方檢察官委定

本埠地方檢察官李齊芬於前月因病逝世遺缺重要不能久懸經吉林高廳調委濱江地方檢察官商鼎臣補充商君奉委于日昨來長視事云

高廳考試承審員

吉林高等廳長富春田任差以來凡事認眞久爲各界所感戴現因各縣承審員責任重大良莠不齊特佈告各縣承審員報名考試以辦優劣而重司法報名日期本月廿五日至十二月三日仰各縣承審員報名考試切勿違誤云

吉長路展覽名畫

名畫家錢鼎宇鑄九漫遊吉敦沿線探勝窮奇凡險要處如老爺嶺虎嶺雄奇處如松花江蛟河等景咸萃腕底繪圖二十八幅均極名貴爲挾之東渡道經長春吉長路當局恭其名特商准錢氏假俱樂部大客廳陳列以供展覽自今（九日）日上午九時至下午六時止屆時蒞場觀光者頗不乏人欣賞之餘有出資爭購者每幅最高價約大洋三十元云▲

哈要人聯翩過長

中東路督辦呂榮寰鎮濱江守使丁潔忱護路軍總參謀趙金鑫等因哈爾濱抗路學生示威遊行事急於晉省有所稟陳特於昨（八日）早乘東鐵列車抵長在貴賓室稍憩改搭八時許南滿路急行車赴奉本埠軍政要人多先事到站恭迓云▲

丘八欺人

本埠新市場三等娼寮寶順堂昨八日晚七點有前方開回之某團丘八五名在該院大肆搗亂不准妓女接客有妓女金香年方二八姿色可人久爲冶遊者所嘉許丘八令該妓叫伊公爺該妓終不發言激動丘八之怒將該妓額部打破鮮血暴流妓仍敢怒而不敢言有管理責者盍速禁以免擾害地方有碍治安耶

▲黑龍江▼

李處長訊究抓車

江垣軍隊不遵守章自動抓車妨害商民禁各車不敢上市人民生活陷於困難已誌前報茲聞軍警督察處長實以維持地方治安責無旁貸特督率稽察分途查辦軍隊抓車稍爲歛迹昨（六日）有一署窯遣又私入民宅徵集車輛言雖偃用情類勒索當稽查偵探知帶處訊究論者警士違法應知會該管長官懲處不當直接帶究致傷感情軍警一體理無歧視爲民除害何所顧忌該處長正直無私實行監查有足多者知

▲哈爾濱▼

視學員考查各校

東省特別區教育廳以各學校開學有日教授如何急待考查以資考成特於日前令視學員祁仲升謝樹孫紹棠齊俊升張子衡等七人分赴本埠及外站調查云

▲營　口▼

海關監督易人訊

吉敦鐵路局長趙鎭因違背民意致惹民衆之反抗羣情憤慨必欲得之而甘心趙乃潛赴省垣當局爲維持其祿位遂有與洪山海關監督對調消息民間聞頗不愜意甚且有焚香拜禱願趙早亡以免禍國者殊監督公署人云洪敬民監督、趙對調已成事實供監督日內即可赴吉履新云

教所開學務會議

營口縣教育所長姜伯侶爲振興學務起見於七日晚八時招集中小各校長及所內人員特開會議聞所議者一整頓校務一注重學生成績一限制職教員曠課及增加薪俸一實行月考討論二小時許始行閉會云

警察廳令查印花

警察廳長李禹銘刻奉省印花稅處通令略謂查驗商號印花向定兩期通行在案茲屆十一月份自應照例施行以防偸漏等因該廳長當即遵照於昨貼有佈告訂於十五日派員檢查以符定章而重稅務云

憲兵分所長易人

駐營東北憲兵第四連前奉憲兵司令部令改爲東北憲兵第一大隊第四中隊隊長一席即以該連連長王殿柱陞充茲即赴奉就職至所遺營口分遣所所長另委李靜卿接充該連王連長奉令後當將一切事務交割淸楚赴奉赴任李新長亦於昨到任云

商業校開展覽會

日側商業學校及商業實習所於茲御大典奉祝之辰特於十一日開中日學生成績展覽會並陳列理化機械博物標本中國名大家書畫及古董等物此外尙有各項用品標價出售以備展覽而示作業之發達云

片野專務員來營

天津岡崎藻船會社專務員片野雄二氏刻因要項要務於昨八日午前該社某號輪船由津來營云

開演奏會

月之十日爲日本天皇即位之辰應行慶祝八日午後六時假公會堂開演奏大會日方官商各界齊集奏演樂器恭祝大典頗極一時之盛云

撤廢河燈

遼河口航路置有燈台上設鐵製三具瓦斯燈以照夜行來往船隻現値河冰將結終航期近六日稅關貼布通告於當日撤廢俾各航業有所知曉云

休戰紀念

附屬地舊市街俱樂部各會員等刻以十日爲萬國休戰日期妥於午前開休戰祝賀會並捐募慈附金約二千元爲歐戰兵役死者家族分賞之紀念開於翌日在敎會內執行云

▲吉　林▼

輔帥取締學生運動

各校學生與市民約三千餘人於八日上午集於省議會各執青天白日旗運動易幟示威遊行當時軍警制止無效下午三時進新開門經河南街尙儀街糧米行至省長公署請願沿街呼南北統一萬歲及『反對中日雜居等口號』浩浩蕩蕩勢甚雄壯到省署後輔帥以南北雖在議和關於易幟政府尙無主張學生如此軌外行動實屬不合因而大不滿意遂將學生代表十餘人並監視學生之各校職教員十餘人一併扣留立令軍警將學生及市民所執之旗繳下解散扣留之職教員學生計卅五人於當日晚分押於警察廳吉林縣各校校長正在計議營救聞輔帥對於此事決意澈究主謀之人云▲

誠代長赴奉預聞

政界確息張輔帥因奉大總司令電召開議外交問題本身難於離職擬派代理省長誠政務廳長前往代陳一切約日內即就道云

李綸三堅辭廳長

教育廳長劉芳圃向張輔帥辭職會經照准輔帥即由校長中擇派法專校長李綸三接充業已內定李君於八日謁見誠代省長面陳才微力薄難肩鉅任深恐貽悞有負重託堅意婉辭經誠代長轉達俟辦照准教育廳職責仍由劉廳長主持云▲

▲旅　順▼

邀來角色

旅順鮫島町電氣園主任馬某自中秋節開演以來生意不佳乃不惜重資由大連邀來紅淨趙子英小旦崙坤角芙蓉蘇綠步魯等于月九日夜打炮上座非常擁擠云

▲遼　陽▼

請徵橋租已照准

本邑十區佟二堡小學校前請接收今橋征租補助校費當經教所轉請在案現奉監督照准於日前令教所轉知該校迅將所徵往來車馬數目妥擬呈報以備核示云

圖書館大見起色

本邑早年會辦圖書館一處嗣因經理不善停辦去歲教育所又重新在四大廟前址房設立圖書館設備較前完善該館主任復能竭力經營該館近來大見起色云

調查糧價

縣知事王煜斌爲特民食計恐有奸商故意高抬糧價特飭警察所隨時調查並禁糧商高抬價格以資維持民食云

催造決算

本邑教育公所案查每經過六個月例將各項稅款花費造報決算一次茲查本年上期業已終了數月所有決算尙未造報特於日昨函催各校赶速造報以便彙報云

發放警服

本邑警察所查縣境警察所若夏季服裝現屆冬令已不適用特於日昨發放冬服以便換季而資禦寒各區警察均派員到所領取出入紛紛頗爲忙碌云

師生旅行

本邑縣立師範學校校長周心嚴爲提倡觀察物理起見於日昨率全校學生赴東京陵一帶旅行計學生八百餘名秩序井然觀者如堵頗極一時之盛云

▲鞍　山▼

巡長撤差

鞍東八卦溝市場福安里警察派出所巡長黃耀五因事撤差遺缺另委警察保甲所稽查員商星閣接充業已視事矣

設賭被獲

本站道東八卦溝二道街住戶李潤春（綽號球李）素無正業久設賭局月之十號李某又約賭徒二十名餘名大推牌九被警察區官偵知飭警士數名將球李住宅包圍當場捉獲賭犯三名餘者逃散當即轉送遼陽法院懲辦矣

▲安　東▼

大興土木

鐵道東八卦溝有富商玉和福天增盛利順德等報領福安里大信公司地基四拾餘畝建築市房所運木料堆積如山現已落成五十餘間商戶租妥者頗多嗣後必有番一興盛云

李校長因公來安

鳳城縣立中學校長李宇心氏因辦理校務須面謁道尹稟陳於日昨早車來安下榻恒泰昌內約勾留三二日公畢始能遄返云

東邊道尹易人說

東邊道尹鄭亮氏在任將及五載政聲尙稱良好今春以屢次辭職未邀允准月前因遭母喪又請長假復給短假治喪茲據政界消息鄒君調省另委遺缺以警務處長陳奉璋升任日內即可來安接任云

甯校長行就任禮

本埠商科高級中學校長經教育廳委任甯顯之繼任已誌本報茲聞甯校長奉令後定於今日在該校大禮堂舉行就任禮當有全體敎育學生開會歡迎演說訓話鼓掌雷鳴極一時之盛云

保安隊出發勦匪

本埠警甲所長王穎現因鳳城縣毘連地方發現大幫胡匪擾害鄉民應行派隊協剿日昨特派保安隊長王德山副隊長潘富貴督率隊兵六十名前往鳳境剿匪業已整隊出發云

私鹽被獲

本埠二道溝九道溝警察分所警士王學金日昨出勤在街遇見行人孫長四手携布袋內裝私鹽二十餘斤當即捕獲轉送稅私局罰辦云

新兵送省

本埠天后宮街德興東店內寓第十二軍募兵處近來募妥新兵三十七名於日昨經副官稀子良率領送省聽候改編云

▲大　連▼

御大典慶祝種種

十一月十日爲日皇即位大典本埠民政署主辦各種奉祝各機關參加慶祝者甚多是日午后五時半由小數賀氏指揮大連市民及機關各團體均集於電氣遊園下之會場開催提燈遊行其他大連市西部因途遠關係頗難一同參列故沙河口方面及聖德街一帶之市民本日同時均集合於沙河口神社前之廣場舉行同樣之提燈遊行經由之地點以沙河口繞行至聖德街小學校前始行解散頗極一時之盛電鐵會社於御大典期中爲表示奉祝之意特紮新式旭光及奉祝文字並雜色彩花電車三輛於十日十四十五十六共四日間由市內各奉祝之場所運轉並發行紀念乘車券籍資慶祝近江町滿鐵社員俱樂部於御大典期日特在該俱樂部屋上設置報時機一架自十日每日午前八時正午十二時晚八時共午后二時舉行初鳴式其後報之時刻鳴三次籍作事業紀念云▲

苦力慘死

市內敷島廣場新築之股票商品取引所業已竣近日該所西部掘鑿水溝修築自來水鐵管掘開一丈多深前日午后四時頃苦力正在工作中兩側之土砂突然崩裂當即壓死華工二名一名朱盛財年四十八歲一名籍姓不明經當局驗畢即着宏濟善堂收殮埋葬云▲

捕獲乞丐

大連警署保安係於慶祝日皇即位大典欲將市內風紀改善於七八兩日在市內各街大行捉獲乞丐小岡子沙河口兩警署亦行捕獲共捉男女及幼童等貧民六十餘名均送於埠頭隨昨日出帆之航輪遣回山東芝罘云▲

行搶強姦

市內播磨町百卅一番地日人住戶二木保男家於九日午前十時半頃突來一身穿斗蓬卅七八歲日本北漢一名斯時僅二木之妻益子年卅歲在家該怪漢即由懷取出手槍向益子追索錢財益子驚慌萬狀遂將錢包內金票九圓與之漢怪將錢接在手中又見益子貌美忽起淫心用手將益子咽喉揑住用手巾塞其口中姦汚後出門潛逃被姦益子見匪逃逝急赴警署報告警察據報立即派員緝捕仍未將犯人捕住云▲

綿場失火

本月七日午后六時半沙河口巴町十六番地三新洋行主人藤原勝次郎氏在該町一六二番地有製綿工場因工作綿中夾有小石塊起火一時火勢猛烈經各消防隊前後赶到協力撲救至八時火始熄滅結果燬去工場房屋三間製綿機器堆積綿花竟被焚盡損失約在一萬六千圓之譜云▲

▲海　城▼

監督查店

行政監督孫斗南蒞海以來對於地方積弊務求革除開署後某旅館有設賭售煙保攬詞訟等情被人密告於前日夜間親自至該旅館暗查其內容如何雖未察出不法然該旅館之保証權力業被取消云

呈請離婚

自西鳳東漸國人俱解自由夫妻稍爲反目即質之公堂請求離異本城西門裡梁某之女適嫁與邑西小馬頭黃姓子爲妻未悉何故該婦竟藉口虐待於八日投呈司法公署請求離異確否俟訪再誌

▲鳳　城▼

分所成立

警察乙區防官孫蔭昌前奉鄧所長之函令爲偏區危害分設派出所而維治安曾誌本報該區管現已租安市場內大街中東街民有市房各兩間裱糊雅潔佈置合法開闢製柵欄塗以藍色油漆尤頗壯觀市場及南大街兩分所向在進行之際每分所已成立就諸惟由東街分所長乙丟帶領警士六名分鎭巡邏云

▲大孤山▼

運使巡閱

孤埠場公署令謂營口張仙舫鹽運使特行出巡詳察各緝私局各場公署以清積弊而免朦混孤埠場公署高搭松樹樓以便歡迎聞明日該使准由安來孤云

赶辦交代

本邑張鴻鈞知事被撤已誌報端聞該知事現在省另謀他就日昨特飭署內赶辦交代新任王知事不日到莊履新云

▲鐵　嶺▼

高處長令重職守

本邑警甲所頃聞奉警務處高紀毅處長通令略謂現在時局平定警務尤須整頓各所長主持一縣警務應注重職守籌劃進行庶幾造福地方人民其保護所有警官均不能更迭仰各勤勉服務云云

令嚴查流氓邪教

地方治安欲求安寧必須消除流氓及邪教教徒否則人民難以安枕櫂照省長爲維持治安起見乃於月之四日通令縣公署嗣後對於流氓邪教徒亟宜嚴加查拿以免乘隙擾害治安云

視查學務

縣視學孫鳳屏前赴二七兩區視查學務多日於上月底返所茲聞該視學現已將報告編記完竣呈送教育廳查閱擬於三二日即赴南六區視查學務並一切控案云

▲太平川▼

少女潛逃

本鎭某校肄業學生邱貴元年十六歲前與回民哈某同院居住哈有女年已及笄小名碧玉姿色可人與邱貴元結識陳倉暗度兩日前人在門東接頭秘語被女之十齡妹瞥見回家訴於其母伊母尾尋無踪適其夫哈某回家以情告之立即分路尋覓不意在車站上遇邱貴元張望開車遂疑邱某送女潛逃當即扭赴警察七區控告邱某堅不承認是否屬實容訪再誌

▲龍王廟▼

募欵修寺

本街商團稽查王古祥人極忠厚熱心公益乃募欵修葺眞寺一座首先提倡諒望四鄉仁人君子對於此項募欵必傾囊協助云

陸軍來街

東北陸軍補充團第七連於日昨來龍各士兵頗守軍律各官長又甚客氣故商民等均行感激軍規如此嚴肅可謂罕見矣

請撥學欵

四區黃旗堡村紳董關交華等爲該村區立高級小學學欵前在縣署呈請公助學費以期平允而免偏枯茲由縣署批示查高級小學校劃分學區公擁學欵業經本署派員查校辦理在案在學區未劃分以前仍照舊日習慣辦法辦理俟學區分清呈准之日起所有高小化費均由學區各村共同負担仰即靜候辦理可也

丟失乳牛

南街大石橋南沿住戶王德臣以耕種爲業畜有耕牛數條其中有黃色大乳牛一條約値洋六七十元忽於前晚約在三更時有賊人入院將大乳牛竊去王某閤家正在酣睡之際並未知覺至雞鳴時王某出外喂牛始知少一條見院門大開必定賊人牽牛去尾追多時未見踪跡天明飭人四處尋找亦無下落云

▲昌　圖▼

劉股員代理所長

警甲所長成雄亭因前在梨懷界內奉聯防隊與大股匪仁義軍接仗十次始將該匪撲滅地方賴以安謐該所長積勞成疾赴省就醫所有職務由總務股員劉聘三代理該股員辦理警甲有條不紊奈事務紛繁大有日無寸暇之慨云

新年號徵文題目

論說

『軍政結束後之首春國民向世界人類宣言』（以光明正大活潑精神爲宗旨。篇幅至長不得逾一千五百字）

『黨治下之眞民意』（以全般民意對于黨治之感想不妨盡情發揮。須在題下附述立論要旨。篇幅至長不得逾一千五百字）

小說

『戰場遺跡』

『春之愛』

以上二題。任擇其一。字數在二千左右。戰場遺跡一題。須以雄渾之筆。爲深沉之描寫。抉出戰爭之結果。春之愛一題。須以風光綺麗之文字。爲細膩之描寫。以明春之愛育萬物。無所不用其慈。而人間種種罪惡。咸屬咎由自取。初與天無干。說春之愛。所以著人間之惡。此題旨也。至於別出心裁。說明與否。尤所歡迎也。

諸文

畫蛇添足賦　以漢高帝拔劍斬蛇爲韻

賦得人心不足蛇吞象　限題中韻五言八韻

新詩

『青春之歌』

『劍光曲』

『梅花之頌』

『笳聲』

詩

律詩　新年雜感　四首

絕句　蛇神　蛇足　蛇醫　蛇弓　四詠

◈投徵文稿者務須詳閱下列簡章違章者恕不取錄

▲上列各題任作者自擇統限陽歷十二月十日爲投稿截止期限過期不收

▲投徵文稿者務須繕寫清楚俾易排印校對如每行能照本報十五字一行寫尤佳

▲投徵文稿者一函中以一類爲限俾便限滿時分斷閱覽

▲投徵文稿者請於封面寫明徵文稿某類（如『論說』『小說』是）注明姓名住址加蓋圖章以便揭曉後發獎有所核對不願登本名者請寫明別號

▲本報徵文獎金預定爲奉小洋一萬元以錄取之多寡分別支配

▲各類投稿無論選錄與否原稿恕不發還

▲投徵文稿者須照郵政新章粘足郵票欠資不收

▲綏　化▼

財廳令催徵欠租

財政廳於月之四日令行綏化縣署略謂所有十七年以前歷年未完納的租賦限於本年陽歷十一月一日（即陰歷九月二十日）以前如數繳清倘若逾限不繳即行差傳追押如有巨紳大戶違抗不遵或有拒絕催徵情事即由財政廳呈請省長核辦云

糧車漸多

黃豆爲綏化全境特產今年因雨水調和品質非常優良收成甚佳自十一月一日以來進城糧車均載黃豆每日平均一千二三百輛現在道路未凍車馬不好行駛上市糧車已如此之多將來道路結凍上市糧車必較此加倍焉

商舖閉歇

綏化地面蕭條商戶關閉歇業者很多皆因受錢法毛荒之影響茲調查歇業之商號有福盛永洋貨莊鴻盛居雜貨舖福源隆錢舖信記皮莊實業書局德順永染坊裕華興洋貨莊瑞林祥茶食店瑞生林梨窖王成發洋鐵舖大德厚鐵器店天發盛錢舖云

當業發達

綏化永濟代當開市將近半載頗獲厚利又兼質物代莊出放借欵月利五分逐日押當借欵者擁擠不開營業非常發達云

▲康　平▼

李稅捐局長視事

本縣稅捐分局改總局日前由省委任李奠唐爲稅捐局長日昨抵康就職久聞李君對於稅捐經驗良多康縣稅務必有一番起色云

蓄麥歉收

本邑四鄉今春播種罌粟者於收割後皆種蓄麥因雨水失調生長不旺月茲結實未成之際又遇降霜預料豐收之蓄麥顆粒未得其他雜糧皆極豐收云

▲寬　甸▼

寃鬼索命

城南丁家湯子住戶丁元德前在河套放靑瞥見下長蔭子糧戶房文起之子佇立丁家河埔拆取塊石拋擲河魚丁某攔阻不理且口出不遜將丁某摔倒頭部受傷昏暈多時始醒及舁到家百方療治房子驚懼無措已逃兩等學校不料丁某因傷殞命當赴縣署據實控告飭差檢驗建案推訊兩造對質各執一詞之未解決詎料房某突見故丁白晝現形向房索命房驚擴擅拒多時一命休矣寃鬼索命容或有之白晝現形實罕見焉寃相報在在不爽現世報不亦大可畏

▲農安縣▼

團營部仍回原防

農安防軍自十三團開拔扶餘後防者爲東北陸軍第十六師部及卅三團部併第一營部駐防二三年未曾調換今春戰事劇烈駐防長嶺縣伏龍泉等一帶之陸軍第十旅常板橋旅長白告奮勇打倒前敵開防去訖以故本邑團營部係其屬下不免隨同前往戰事罷休而後團營部奉令回住原旅部駐防地點聽候調遣而本邑當卅三團營部去農後軍署調他縣防軍第十八團部及一營部續防來農數月軍民相安昨奉各回原防明令該團營部遵命開拔而暫住長嶺縣之第卅三團及一營仍回本邑駐防現下此去彼來甚爲忙碌云

偷電燈泡

農安電燈容冬成立伊始安設者不過四大街併各機關及頭二等商號爲數不過一千盞左右後經警察所長鄒文韶提倡各小街各衙衛亦仿照各大街按設電燈不但便利行人警察亦易於照管無如一般打嗎啡針者無錢了癮見電燈漏設地不高每於夜深時乘隙還不通之處將電燈泡次第竊去併有無知頑童投石擊碎民戶按月輸納燈費往往多日不見燈光是以商民對於提取燈費因之嘖有煩言云

▲北山城子▼

請看遊擊隊騷擾

本鎭與清源縣毗連邇有匪患魏總指揮即調清源遊擊隊赴東聯絡防堵來回必經山鎭四五十一隊二三十一隊往東去時在山鎭住一二日回來歇兵時往往七八日有店不住竟在集廠子飯舖或菓鮮舖存住任意索要酒食想飯舘吃食當然包子餃子餅肉足用每人每日卅餘元分文不給前在稻香村做的而飯未吃硬逼買鍋烙地方軍隊似此騷擾望有管理責者嚴加取締以維商民可也

廖旅長紀律嚴明

本鎭源恒店駐陸軍第一旅廖旅長弼臣日前赴省臨行下一命令恢日在店食用必須秫米飯一菜倘有索要肉面等情一經查出定行重責決不寬恕今則由省回來一飯一菜亦按給養發價茲陸軍紀律與清源縣保甲游擊隊之擾害商業何啻霄壤耶

▲北　鎭▼

鄒軍長校閱防軍

本邑陸軍第一軍砲兵師令部鄒軍長帶領衛隊多人於十一月四號山溝鎭下車至北鎭第二日早九點鐘急往城西常屯營所校閱軍士鎗械及軍需砲卓騾馬等一律點驗淸晰公畢即往彰武縣校閱云

冒充軍人

本月四號關帝廟前有崔寶林者身穿上尉軍服腰帶過期護照在廟西邊賣布不知被何人竊去布一匹藏在茶館行李內茶館櫃政不知何人所藏崔乃誤賴劉某竊去由茶館屋中將布取去交給崔某報告軍警稽查處立將假軍人崔某拏獲到稽查處訊究後被伊胞弟煩十二旅保出如何了解容訪再誌

▲阿　城▼

醫務處調查醫生

縣公署奉到東省鐵路醫務衛生處公函略謂敝處因辦理衛生統計擬將吉黑兩省中西醫生曾經立案出診者一概編入表冊仰縣長關心民瘼對於地方衛生特別注意請將治下立案中西醫生姓名開列見示以便編造云云現經城一區查明縣有行醫者如天增堂丁榮久張向午智萍舟郝莫安楊俊峯李祖培邱崇五張雲生張子貞米海波傅海臣等卅六名開列呈報云

暗殺續誌

本縣料甸子謀殺親夫之暗殺案近據一消息云該吳某之父爲吳井匠其對面屋之奸夫非鄭某乃胡成祥謀殺詳情前已言之內有王金貴者曾代吳井匠搜查及事發覺該婦乃恨之入骨遂誣王與其通姦如併謀殺等語但吳井匠百口辯論堅控胡成祥勾姦並謀殺聞據他人云該婦在待字閨中時已不安於室王金貴亦會染指自結婚後方斷情交因有此誣今三人均在獄中彼此尙在訊究中須俟如何候判明再誌

歐斃小偷

中東路小九站福昌裕與某號糧商於二日夜間捕獲小偷一名綁在電線桿上肆意毒打傷中要害立時殞命當將死屍後送李姓門首藉圖買禍於人詐事機不密被屍妻偵查明白呈控告經珠河縣派員查驗兩屍確有棍傷遂將兇手安某帶回訊辦云

▲安達縣▼

葛所長注重冬防

安達縣警察所長葛鳥鐘近來迭次召集警官會議籌備冬防以安閭閻除派專員清查戶口外並派稽查長陳祉麟前往安達站督爲地方親眞稽查以防盜匪云

▲西　安▼

各區長互爭車價

奉海鐵、梅西支路各段鐵路於去歲因拉運該路應用材料經王明宇總辦之時期從西安縣各區村僱用之民戶大車若干輛拉運材料數月所有車價當時均已言明而至今未發茲聞該鐵路局有將車價發半數之說刻經西安第一四二等區長劉興漢李芳岑陳滙東等台議對於此次車價須竭力爭執以恤民艱云

令分發納稅須知

西安縣署奉奉天財政廳訓令因人民對於納稅爲最重之義務所有應納稅欵人民必須週知方能杜絕稅務人員之舞弊財政廳以此之故特頒發納稅須知二百本俾分發各區村以期家喻戶曉而杜弊端云

奉省令查禁軍火

西安縣署奉奉天省公署訓令內開准東三省保安總司令部咨開欲淸盜源須重軍火若將私運私藏私賣軍火之事杜絕地方匪患即能肅清所有查禁私運私藏私賣軍火之禁令共十七條仰即照等因張理棠監督奉到斯令將省令之禁令十七條詳細佈告俾人民週知云

機務四段長易人

奉海鐵路梅西支路第四段機務段長辦公處向駐西安車站俾管理第四段機車及機車中服務人員之事務前者機務段長王育才業經上峯將其調往吉海鐵路充任機務段長之職所遺之職以交鄧春充任聞韓段長會在四洮路充機務段長此次到安對於機務正認眞整飭中云

請准變更積穀法

西安縣張理棠監督前者因往重積穀備荒事項特召集各區長及地方士紳等會議將積穀案變爲積欵其辦法係將積穀標賣所有欵發交西安商務會生息此後各農戶應繳之穀即改收欵項無論中下則等地每畝於每年十一月一日起在錢糧櫃代徵現洋四厘按法定大洋價折收奉票此種辦法經縣呈准各列憲備案經張監督將以上規章佈告人民週知其各村未繳之穀隨標賣核價云

▲綏　中▼

女師範月考揭曉

本邑縣立女子師範講習科校長張毓山向辦學有素頗著精勤爲鼓勵學生起見按學生所有官費依定月考平均分數列爲甲乙丙三等分別給獎勸誡茲聞該校學生本月考列甲等者路桂芳劉榮春李友芳姚鳳鸞賈琴常守貞石玉貞張志貞李友蘭等九人均行給獎該校長辦學如斯何患學業不蒸蒸日上云

遠年白契展期訊

奉天財政廳昨發佈告略謂民間典賣田房遠年未稅白契屢經緩限至本年四月底止自五月一日起照章加罰而一班人民仍復長嗣懸匿觀望不前茲爲顧念民艱特予通融准再緩限三個月自本年十一月起至明年一月底止凡遠近各年逾限未稅白契在此期間自行投稅概免加罰倘再隱匿逾期即准原售主以原價備欵贖回此後民間立契逾六個月不稅亦准原賣主以原欵贖回云

警察所清查戶口

本縣警察事務所以現値冬防吃緊之期誠恐匪類潛蹤各地爲防患未然計特實行清查戶口取締私坤以絕匪源除將各區調查員辦理外復於月之六月委派行政股員高進之爲第一二三各區搜查員張劍平爲四五六各區搜查員張顯亭爲七八各區搜查員現均分往實地進行云

▲告
……址於奧町四四派銷本報經理并委張[illegible]理大連擴充奉送本報一月不取報貲望愛讀本報諸君加倍惠顧爲荷特此佈告週知
民國十七年十月廿五日　盛京時報營業部啓

D.K.S.
大連廣告社
大連市山縣通三八番地
『寄郵票二分即送樣子』
電話八三〇四番

時應雲一大東醫院
前在日本紅十字會病院勤務
醫員　森川千丈
章琴詩
電話一三四六番中二五二號

大石橋營口間 [illegible]

安奉線 [illegible]

金福鐵路 [illegible]

京奉鐵路 [illegible]

四洮鐵路 [illegible]

吉長鐵路 [illegible]

東省鐵路 [illegible]

長春哈爾濱 [illegible]

生乳奇藥…人造乳

造

永年西藥房監製發行

童名秀容

感謝老福春堂

樂仙膏良藥

蓋敝內人來哈七年餘總未生育因經血不按日期赶前或後行經肚腹擬滯疼痛白帶非常多去歲有友人介紹曰劉氏樂仙膏治婦人經脈諸病奇効如神敝人亦未注意正逢客歲三月十五樂仙膏減價一半纔購一貼價洋大洋三元到家照方單用法樂仙膏貼肚臍上次日腹內見響白帶撤下至四天白帶都罄至七天諸病全愈身體殊爽經來月准受孕至於今二月產生女郎母女健壯敝歡樂非常特出保証感謝貴堂研究樂仙膏揚明四海誰不處傳介紹婦女患者病者買劉氏樂仙膏貼用功効最良逢初一十五收半價

敝人住濱江四道街東濱公司經理 和震陽啓

劉氏樂仙膏價目 大洋大貼六元 中貼四元 小貼二元 一元 加料十二元 舊歷初一十五收半價

外埠各城鎮均有代理無處購買郵票代價將欵匯本堂原班寄奉

哈爾濱道外正陽十四道街 老福春堂售處

外埠代理

奉天鼓樓南 歐美藥房　大西門裡 歐美達行　小南門裡 大吉祥　大連 震泰報館　安東 華西藥房　長春 大生東　吉林 中西藥房　張家灣 天保堂　雙城 中西藥房　江省 華西藥房　華昌藥房　中西藥房　義信成　德泰盛

公主嶺 三合公　安達 吉盛隆　三岔河 同慶和　扶餘 慶昌福　富錦 德慶魁　佳木斯 大德堂　拜泉 盛發和　望奎 萬興元　同賓 順盛福　穆稜 世興源　振升恒　福聚東

前清欽賜三等第一寶星 河南省高等師範學校教授 奉天南滿中學堂堂長 旅順第二中學校校長

前 飯河道雄先生譯註

中日對譯詳註 初等日本語讀本

◇洋裝四百五拾頁◇定價金壹圓半◇現大洋銀壹圓半◇郵費日金拾貳錢◇

本書是把南滿洲教育會所編纂的初等日本語讀本全八卷譯成中國話、並且又把其中難解之語句、添以詳細明瞭之註解的。本書的特色如左

△第一　本書譯文、不拘泥於一字一字之意義、僅採取所謂意譯之方法、務使中日兩國語言、各顯其固有之特徵。

△第二　本書之註解、率用所謂直譯之方法、說明其單語・助詞及成語之意義、且對於難解者、必舉出類例、釋明其用法、又隨處講述日本的習慣。

△第三　各頁全都分做三段、其中段揭載本文、添註發音、下段對照本文行下、載以全譯、上段是自本文中摘出難解之語句、添註詳細解釋的、並且務使本文譯文註解、排列同行之上。

△第四　另外又附以日語發音法講義。這發音法講義是把中國音和日本音的異同地方、解釋的明々瞭々的。即此點亦恐怕在其他書中、鮮能見過、只有本書的獨創罷。

△第五　本會同人中日二國先生協力飜譯、務期沒有錯誤的地方、語調流暢、毫無直譯不快之感。

函索樣文不取分文

△中日對譯 日語會話寶典 價〇・八〇 郵〇・〇八

△實用日語完璧 價二・八〇 郵〇・一六

△中日對譯註解 交際會話 價〇・五〇 郵〇・〇四

△中日對譯 速修日本語讀本 價〇・八〇 郵〇・一二

發售處 大連市八幡町 東方文化會 電話八九二七番・振替大連四三六一番

其他各地書舖

吸烟人適用之

斯毛克牙粉

「不錯 可不是眞的」這個讚美之聲就用斯毛克牙齒都變成潔白的時候纔能出的

化粧品藥房均有出售 定價金十七錢

滿洲總經理 大連市大山通 泰東洋行

美國飛押公司製造

最字牌煤油發動機

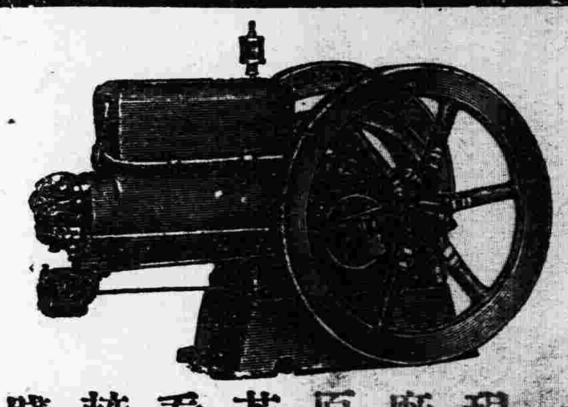

現下最適開設推米工廠時期本行專門研究原動機特茲推獎諸位若欲購買速到本行觀看此機與別牌機器比較最便且多點價格外賤廉（樣本進呈）

機器五金行 同天洋行

奉天日站琴平町六番地 電話一四二番

請看美國特別

WILLYS-KNIGHT 6 OVERLAND

新製汽車出廠

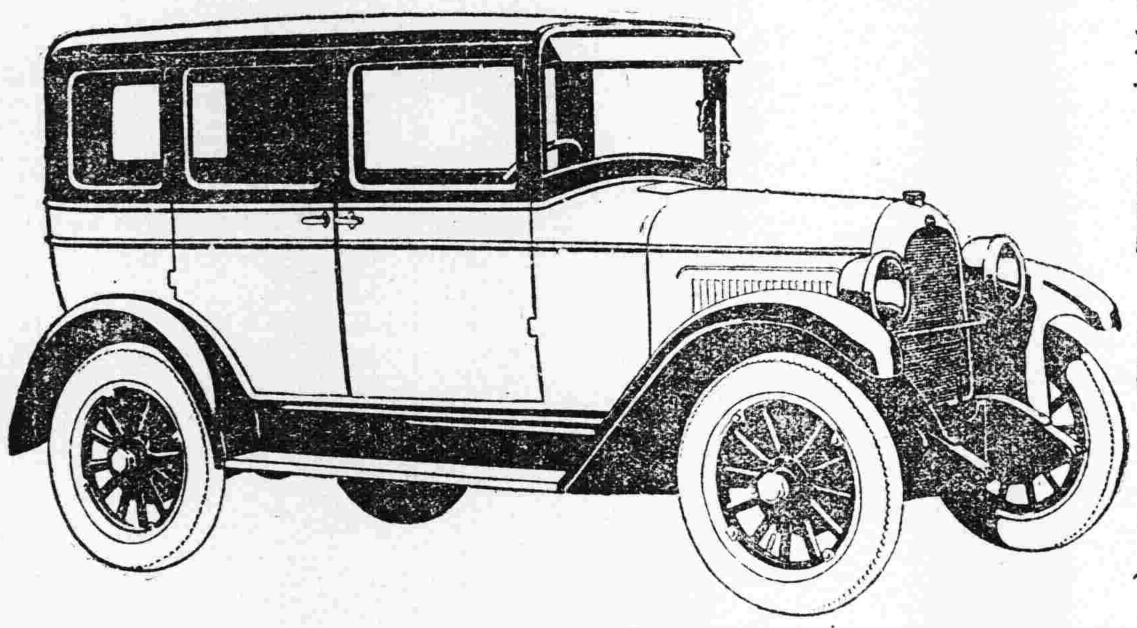

此車名歐夫蘭威立斯乃由美國車廠出品新式轎式特別色汽車出衆內代電燈花瓶粉盒楂脚墊前後保險杠保險弓子袋乘五人坐此車非常省油每桶汽油可跑中國里四百五十里特別堅固而且美觀價亦最廉如蒙惠顧請至敝行一試可也

日站千代田通三十二番地 德利洋行謹啓

購買元青毛直貢呢者注意

B.D.A.

本公司精染黑色毛直貢呢・即名麻雀牌黑・其色永遠不變・且此麻雀牌黑・雖經日晒水洗・決不稍異・此本公司敢担保者也。請購買諸公・注意貨疋背後・每碼須有右列邊印・及每疋機頭・並有右列金字各印庶不致悞

上海黃浦灘一號 英商麗華染坊有限公司啓

（第三種郵便物認可）

神皋雜俎

歡迎投稿

小說

萋迷的衰草

（林霽融）

死的算是去了。未死的也算是去了。剩下的仍在這世角飄流。現在又是寒烟籠照住萋迷的衰草的時候。黃昏後去和漲的空間。只有鄰院居裏的鐘聲佛號作着這瘦影於牆根！死的或走的知人。現時我已經憔悴了。我們的遺跡宛然在在。啊。幾何不使我從汝而去。……

我們的弱點已被人握而利用了。然而我又爲何宣佈這柔脆的心音？惡魔侵入了。知我者又復變了。你往日的眞誠。我愛你們。我想着一時時刻刻的想着你們。却不道你給我這樣一劑虎狼之藥！我病入骨髓了。我憔悴不成人形。最終這隱伏着的潛力使我宣佈我的弱點。這是我最沈痛的一件事！

梧桐樹下另是一番景象了。淒涼的冷月。漸漸的照過疏枝。他們一些的新朋友。跳舞着。寒語着。直挺挺的影子在驕傲着。我向他們說。『孩子們。明年的此刻。你們都同我必能感受到同樣酸辛。』

秋之原是這樣靜寂啊。單調的西風掃盡了凋零的秋葉！北院的笛聲又奏起了。淸涼的聲浪益發逼得人心痛。又記得老孫理想中的北院家庭了。

『誤嫁醉鄰弄笛兒。』這是瞎子的妻日常生活所有的悲哀啊！她知當伊男人出去替人算命的當兒。孤寂得不深深飲泣！

『你又哭了嗎』瞎子翻了一下沒瞳孔的眼皮。隨手拿起笛來『妻呀！這是你八字犯了傷官劫財了……不要管他。你聽我給你吹一曲十八扯……』

笛韻悠揚的奏起來了。這黃昏後的笛聲誰是瞎子替伊解悶的工作。老孫的推測確乎合理。描寫直如此的眞誠而痛切啊！——北院的笛聲又奏起了。今年的秋管家都那里去了？死的算是去了。走的也算是去了！說笛聲悠揚入耳的時候加在這傷心的回憶。使剩下的總是棲惶惶的難逃！

前天這兒又落雨了。紛紛地不斷的打向紅樓。遠遠的楓林却被烟鎖着封了。這秋雨聲中提起了許多詩歌的情緒！我癡癡地還在想你們—我舊日的詩友。當時我們却是聯合戰線。現在我是孤獨了！無力了。我的心並未辜負了我故日的愛我者。你們爲何失掉了你們自認爲終始一貫的精神？口不應心啊！我現在已經認識人類的究意了！—更進一步。我才認識了自己。

前天的雨眞個充滿了藝術之美！幾番鼓舞我文學的衝動。但我終被征服被戰敗了。他們已實行扼止我發展個性—本能。

只有我歧路徘徊。荒原上迷漫着輕淡的寒烟！使人失意的景象震蕩着我的心—尤其是萋迷衰草。我被刷着一月未曾握筆了！然而終須我一道也。嘿。

一十一。九。於奉天一中。

筆記

文藝叢考再編

（陶明濬）

辨騷

所謂士女雜坐。亂而不分。指以爲樂。娛酒不廢。沉湎日夜。舉以爲懽。荒淫之志也云云。吾意不然。屈原豈常淫之人哉。特以憤世疾俗之情。無可發寫。姑借此以舒其悲憤。叩鳴其不平耳。設使屈子眞有是行。見之於文章。則其心亦必以荒淫爲樂。能隱於酒色。則自全者有術。而愁苦必爲之減。又何能自投汨羅。不肯一日居此沉濁之世乎。昔信陵君。以救趙之故。見疑於魏王。叫棄其勛勞。恐其小怨。信陵乃以醇酒婦人。終其天年。後世諒其志之苦。猶不以爲非。矧夫屈子本無是事。而有是言。亦何害哉。且詩三百篇。採蘭贈芍之章。上宮桑中之語。夫子猶不删之。屈子之詞。本諸三百篇。以士女相悅之詞。娛其厭世殺身之志。吾亦姑不可者。必指之爲荒淫。譏三百篇亦豈導人爲荒淫者哉。好以苛論繩人者。往往如此。甚不可解。亦不過多事而已。非必有功於名敎。轉而謾慢於前賢。以屈子爲人之純潔。而猶以荒淫二字加之。是人必如木石。不言不動。而後如其志之所言哉。噫亦太難矣。好持苛論者。必使賢者皆有人之氣。無人之情。情而後以爲快。一有緣情之作。適意之章。則非而非笑之。鶯燕之笑大鵬。果有何意味乎。以淵明之高節。千古無兩。而閒情一賦。人猶疑之。吾不知此種人必如何而後可也。迂腐可恨。狂怪可憐。要無與人爲善之心。而以淺夫之情。窺賢者之度。亦安得相見哉。與劉氏之誣屈子。同一無味。然劉氏通人。不過以此一語。証明其不合經典之處而已。非必以之爲荒淫。以之爲干犯名敎也。曾滌生之在淸末。以問文章。皆有可觀。而功業不足以掩之。其所建之功業。要爲平亂救民。好作蚍蜉之撼者。亦所用於攻擊九有人焉。謂其曾置一妾。以爲如日月之食云云。吾初聞之而大笑。夫以曾公之身分。雖君平十妻金釵十二。以娛晚年。爲國惜身。夫實不可者。而況其曾得之傳聞。本無足重輕。又何必譏評之乎。

別錄

論「她的一封書」（三十二）

（太空）

一、張女士出走時。係與伊友劉某同行（劉家大西關某校三年級生）赴南京投考黨務學校。在未出走之前。因不知投考手續。曾由大南門裏某街中某人介紹。與曾在南京黨務學校讀書。現在某工廠充差之某君。詳詢一切。到南京後。張女士考入黨校。劉某未被錄取。現仍逗遛南京。

二、張女士到南京後。曾與伊家中來信二次。第一次報告平安到京及旅行狀況。第二次報告黨校之宗旨入學之經過。並詳詢家中諸人近狀。語意委婉和平。與報上所登兩次宣言文法詞句。均不相似。末次且附半身像片一張。其背面尚書有十餘字（姑不發表）伊家中於接到伊第二封信後。曾由伊父出名。寄信一封。大致勸伊在京好好讀書。年假時務必回家。以釋群疑。詎料出聞報紙登載各節皆係外人從中播弄。汝兄一概不知云云。並由銀行滙去現洋若干俾作零用。

由以上二節觀之。張女士之一時不明被人利用。現在已知懊悔。張先生之手足情深。不念舊惡。所有波折。皆係奸人從中作祟而生。其大略情形。已可概見。況鄙人因留心此事。竟於無意之中。獲得關於慫恿挾制之信件證物三種。其中涉及男女七人（此七人中彼此間尚有排制要挾種種。可對人言之隱）本應即時發表。焜彼惡焰。無奈。鄙人頗賤陳腐。總以暴人之隱惡爲人道德行爲。茲姑保存爲彼等稍留餘地。此後彼等倘再執迷不能悛改。鄙人爲代打不平起見。祇好出於不得已之途。合盤托出。爾時勿恐地球雖大。其無立足之地者。將大有人在也。素念貴報主張公道。謹將所得眞相披瀝陳之。祈勿爲奸人利用。致累淸譽。則幸甚矣。此頌撰安

鄙人竹筠頓首十一月七日

（已完）

閒話

商家極宜革命

（塞上野人）

前些日子。無情的寒者。倏然轄變。一連下了三晝夜的雨雪。余因有急切待辦之事。遂冒雨而往。欲行所在地的四道街。以翻修馬路。馬路雖尚未修好。交通即感困難絕。車馬皆不通行。出門後須徒步至街口大馬路僱車。長者馬路不堪言狀。眞是（無風三尺土。微雨一街泥）況值雨雪交降。道路泥濘。行人徒步維艱。全仗馬車代步。人力車雖有。因馬路不良。時出危險。多生戒心。無人乘坐。馬車常時雖多。遇這天氣便感缺乏。余驅車街頭幾一小時。亦未遇見空車。雪片反又一陣較一陣密起來。落在身上。頓化成水。衣襟幾爲濕透。欲想轉回。又以事無結果。易以後上司之命。正値進退失據之際。遠聞呼。先生請到我們櫃上來避避吧。余抬頭一望。見一人遠遠以手相招。余遂前行十數步。抵該號門前。係一多年雜貨舖。召余之人。昔日曾住某號。余與某號。甚厚。時往串門。不時晤面。但始終未曾在一處。敘過話。這次見面眞不知大哥貴姓。實在是對不起朋友的很。但又不好意思再問。但他也是住在此舖不及一年。身級是吃大勞金。將我讓到該號屋裡。余簡他們櫃外邊極南端所設之長橙坐下。渠亦相陪坐於余側。談了些商場成套說。（你府上有信哪。府上都好呵。應日府啊。逅日很忙啊。實項不離吧）的俗話。該號除他之外。彼此與余互不認識。旋見由後院走進一位人來。他一入門。是陪我說話這位不知名的朋友就立起身來。其他同人亦皆佔起。默思這位身份一定不小。看那形容是將用漏飯的樣子。吃的肥頭大耳。塡腩鼓肚。大搖大擺走進櫃房裡間。拿了四平八穩的架子盤膝向大炕上一座。年青的搶着裝煙點火。他將煙袋接在手裡。吸了兩口。噴唊吐沫。慢條慢語的道。你們看看院中的雪隨下隨化。有多們滲嘔他們也不去趁蒂掃掃。怎麼走啊。你們是管什麼的。大家聽聽這種聲調。不是你們。就是他們。究竟你們是指誰。他們是說誰。余從傍窺探。原來他說的你們是指在他左右的小掌櫃的。他們是說的佔櫃檯立規矩的練習生。他這一念。不要緊。可就叉苦了。我們學生。意的小同胞了。他們聽見如領了聖旨一般。七六位有青的老弟。皆七手八脚拘。又把拿掃帚（

（未完）

讀奉天怪現像感言

（能）

當話局裏。更不肯說。冷佛先生說過。盛京時報社。也說有中國電話。然一年三百三百六十幾天。通話的時候少。明有電話。簡乎是一有若無』在別的商民住戶。有永遠不通話的。催大帥府的電話。有勢力人家的電話。都永遠很靈便。這些情形。不全是怪現像嗎。

警察名譽。更壞透啦。各處澡堂子理髮所。小雜貨舖小飯館。都常喫警察的虧。各游藝場。全不買票。說化錢。就連官長。也講究不人沒紀律。警察也不大體面。剃頭洗澡。全算奉官。飯館子賒賬。更是照例。你稍微得罪于他。就說是某某東西。有害衛生。帶去就罰。小舖戶賣燒餅兒。却使著條點兒稅。倘然要得罪巡警。不供給吸的啤的。你立刻就遭殃。諸如此類。不一而足。我希望冷佛先生。都徹底的說一說。

在於當時。當局都碍著臉面。不能就依照所說。立刻施行。因什麼呢。鄙人曾親自聽說過。當局之人。心裏都甚懼報紙。也深知冷佛先生。是個高人。無論那一樣兒。都比著他們强。但是要一部佩服。就露了自己破綻。本來是知識不足。又假作有知識。好固全自己祿位。對於屬下。也想著逞才能。怕人家看不起。對於記者。一味疾視。總說是喫報館的。沒有什麼。將來怎的。宗宗樣樣兒。非按著報紙說的。改良不可。對於官長。奸諛是自己的見識自己的功勞。不是有報紙的都傳。縱舉來的。官場中人俱是如此亦所謂怪現像也。

（已完）

廣告

……收據……以及收發……時間函告……處以便……辦實……所……時……此通告諸希公鑒　監督　蔣斌　謹佈

易難犬無……現由八月初旬出發夾擊魯殘軍之……水思源追念誤軍保境安民之苦衷體恤民艱之……德無可爲報謹登報端藉表……移……昌黎古治……區商民欽……撫寧縣西二區沙河堡二十八村紳民恭頌

……補息以昭大信……第六屆……時分別補息平時恕不照付特此通告週知

黑龍江廣信公司啟

……涉脫離關係爲此聲明

石頭河子世和興執事張閣臣……

……中國電話一二三八號……日十六……

恭頌吳二太太樂善好施之美德

（啓還）者敝會歷年辦理慈善事業端賴各善士仁人捐助鉅款得以維持茲又承吳先生之二夫人慨助哈洋二萬元以一萬元爲女道德社基金以一萬元爲瀋陽院會基金樂善好施功德無量會社同人無不欽感謹登報端用彰美德

世界紅卍字會瀋陽分會　瀋陽女道德社　仝啓

恭頌扶餘保衛總隊長趙德山政

扶餘保衛總隊長趙德山君出身行武老於歷練自接任隊長以來正當胡匪猖獗之時趙君不辭艱難南剿北擊與兵士同受甘苦每臨敵身先士卒槍林彈雨之中從事二旬未嘗少懈始以胡匪聞風喪膽四鄉里賴以少安而四方商民無不馨香遙祝趙總隊長之剿匪用命治軍有方以及九隊長其惠無以爲報特登報端以泄感忱云

檢樹溝農商代表　苑文林　李永楊　玉峯　苑遇春　張汗三　孫文峯　黃子田　仝頌

失照作廢

啓者前有坐落何地照二張計有敝宅遺失除呈請縣署准補發新照外特登報聲明失照落何人手概作廢紙計正紅旗頭甲西屯十七晌屯北四段南北至道東至富昌西至穆姓南黃如甲二屯高趙姓各四晌一畝七分　双城蔡公館啓

綏化信記皮莊歇業聲明

啓者鄙人曩在江省綏化縣設立信記皮莊營業多年頗屬不惡今因無意圖竟於陰歷九月二十日停止營業閉櫃入目全體裁撤日後無論發生何事概與鄙人無干倘有與鄙人接洽之事通函綏化公聚錢號可也　羅青坡啓事

啓者本大通潤股東營事自營業失敗外欠之債迄未就緒茲因該號經理王鐵徵身染重病診治罔效暫返里對於善後無人負責故招集在望股東經衆表決所有大通潤賬簿押品等項送存商會暫請代爲經理外埠股東恐未週知特此登報聲明

聲明匯票作廢

舊曆八月廿九日由海城用全記名義開二一號匯票一紙計奉大洋七千五百元匯至法庫官銀號不愼致失除向官銀號聲請作廢外復登報聲明無論落於中外人之手概作無效　全有良啓

鉅欵求醫

啓者敝柜政四十七歲身患噎膈之症飲食不下至今兩月有奇屢藥無效倘中外各大名醫不拘偏方湯劑以及針灸有能治愈此症者除藥資外酬謝現大洋五百元儲款以待決不食言能治者請來敝號或示明住址去接亦可　奉天皇姑屯慶裕棧啓

恭頌孫司令二十師丁公之德政

當貴軍由直魯軍作戰紀律嚴明秋毫無犯公平買賣地方賴以安全人民無所損失值此兵災馬亂之際幸得貴軍維護敝莊感德無極特此登報申謝　昌黎縣郝家佃子莊恭頌

奉天邊業銀行廣告

逕啓者本行前發行之奉天地名現大洋兌換券早在津奉兩行十足兌現準備充實信用卓著嗣以時局關係津行撤回統歸奉行兌現茲爲便於各界行使起見除在奉天本行營業時間隨時分現外幷委代兌處四處各界人士如存有本劵希即就近照兌可也此佈

行址　奉天大南門裡路西德隆店胡同
代兌處　奉天大西門裡　商業銀行
代兌處　奉天大東關大街　東記絲房
代兌處　奉天大北關下頭　福勝公
代兌處　奉天小西門裡　益和永

奉吉黑電政監督處佈告

茲本處爲謀公衆通信便利起見特將國內電報價目重行更訂如左

一　通常中文明電無論本省隔省每字一角密碼或洋文每字兩角
一　中文新聞每字二分半英文每字五分
一　中國政務電報無論加急明密每字五分洋文或一字五碼或逾五碼者每字一角
一　加急電報照通常電報三倍收費
一　校對電報照現行萬國電報通例每字照報費加收二分之一
一　國際政務電報照常電一收費
一　由上海水線公司轉遞福州厦門香港等處之國內電報其水線費一律照國內電報價目加收

以上價目業經本處通令各電報局一律實行矣特此通告

天新祥綢緞顧繡莊廣告

本號新到秋季應需各種綢緞呢絨一律八扣大出賣兼售口外高尙羔皮定價極廉如蒙賜顧無任歡迎

內廣杭州武林公司綢緞批發處　中國電話二一四八二

奉天鼓樓南天新祥綢莊啓

聲明停止營業欲買房產者注意

啓者本會九月一日開臨時會議決停止營業所欠外債於陰曆十一月底歸數淸還仰即週知包經理淸瑞本月二十一日辭職善後一切由副經理王鑑三負責再座落拜泉市房一所地基五百餘方丈前院瓦房三十二間週圍磚墻後院草房十四間週圍土墻開設當業或糧棧均屬相宜該縣土地肥美人民繁盛當業現無一家又兼當舖鋪墊俱全一併出兌有欲置買房產或開當業者親臨本會接洽又樓項草房二十七間地基二百五十三方丈八尺一併出賣合併聲明

△哈爾濱東北儲蓄會啓▽

奉天鼓樓北　世界書局

遷移　大廉價

本局因營業發達。原有地址。不敷應用。業已遷移前科學儀器館舊址。照常營業。茲爲優待各界諸君歷來惠顧之雅意起見。特定於陰歷八月二十日起至十月二十日止舉行遷移紀念特別大廉價大贈劵

▲贈劵辦法
購書滿洋五角　贈實洋書劵五分
購書滿洋一元　贈書劵一角五分
購書滿洋五元　贈實洋書劵一元

廉價書目函索附郵一分即寄

（康13）

奉天軍署街

久和隆綢緞莊

一律八扣

秋季大競賣　各種新到綢緞　繼續三星期

中國電話二三〇九號

自陰歷九月廿四日起

丙寅海外貿易公司

機械部　鐵路電車部　小西關

中國電話　九五〇　一〇八　二二一
日本電話　一八四　二一

本公司代理歐美著名各大火車製造廠家推銷各種新式機關車頭花車貨車鐵篷車鋼軌叉道及一切應用材料

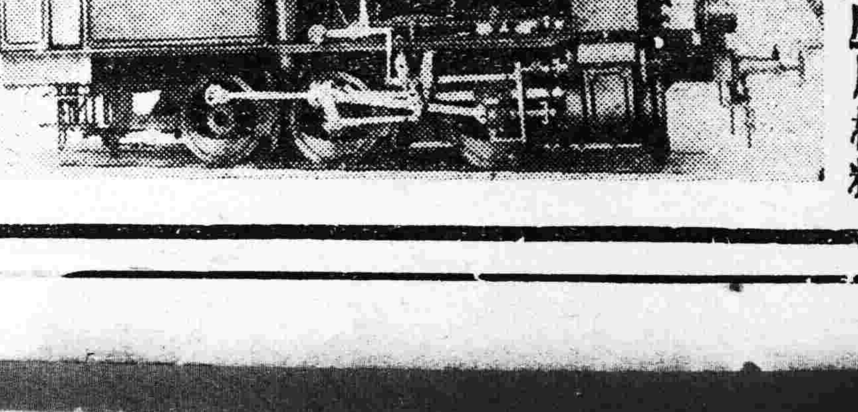

且敝公司經辦東省各處鐵路車頭材料甚多經驗稍富倘蒙詢購估價極其迅速

大連榮記兄弟貿易公司啓事

啓者敝公司近由日美俄三國產地運到大宗青魚帶大鯆哈魚等貨定期現批發零售均可隨意爲推廣銷路計特又廉價無比如承賜顧面訂或購均指期交貨確不有悞恐未盡知特此聲明

大連市東京町三十五番地　電話長七七四七　電報掛號YUNGKEE　主人蔡峻峯謹啓

皮貨大減價一星期按碼九扣諸君注意不可錯過機會

本號在日本站創立門櫃以來發達營業起見春季各種細皮毛以外多置以備暢銷不略各界主顧不悉小號對與十顧特別親近克己雖則言之二價亦是與衆不同特別價廉寔與買主便利現今存貨太多提倡廣銷言而有信請諸君快來買便宜貨莫錯過此機會也

日本站千代田通五番地　寶昌隆輕裘社會啓

消毒牙刷　式樣新頴毛頭純質毫無雜毛且永不脫毛每支三角五
緞花被面　花紋美觀經用耐洗永不退色且濶幅無縫較絲織品高乎萬倍每條四元二角起
三角牌藍布　是頂好的罩袍布顏色鮮艷無比永不退色故各界歡迎每尺二角四分
衛生衣褲　經穿耐洗永久不破與市上劣貨不同每件二元減售九折

●奉天鐘樓東　三友實業社

滿鐵
大連間　瓦房子　金州　熊岳城　大石橋　海城　湯崗子　遼陽　蘇家屯
奉天　到　開
鐵嶺　開原　四平街　公主嶺　長春　到
長春　開　公主嶺　四平街　開原　鐵嶺
奉天　到　開
蘇家屯　遼陽　湯崗子　海城　大石橋　熊岳城　金州　周水子　大連　到
大連　周水　旅順　開　前　後

双美人牌花粉

純貞之化粧美
賴雙美人牌花
粉始得發揮之

●說花柳病之原因

速治之妙法
以及其聖藥

花柳之病人皆畏懼而厭惡之　然此患乃在逍遙快樂之境　而得之者　其毒也人人明知而故犯　雖有教育法不能阻之　雖有巡警力不能制之　其情念一起自已也不能禁　情念之勢頗强　不可不爲之謹慎　倘有不幸而遭花柳之毒　亦須力求治理驅逐其毒根之方法　不然小則傷及其身　大則難得子息豈不是爲人在世之最根事乎　特是世間雖有靈丹妙劑也世不恐能除去其毒　毒根不去其毒無論何時必發　倘於未發之前　雖有名醫也不能診定其毒聚於何處　如患白濁之病時有止而復發　其他之花柳症　乃隱入骨髓故不易發　發時甚苦　或得妙藥暫時得治也恐其爲再發　予今將其受了花柳毒病之情形　細述於下　一是白濁如不治之必然流之不止　其最甚者　乃是見血點混在其中　然後成赤濁即血淋也　其他花柳毒病　雖已受染其毒而不即發或先見脫落毛髮　或失聲音或患咽喉或生痔瘡　或見身体困倦或失去記憶力　以致座立不安　雖亦細小之事　而無耐久力時見頭重眼朦之苦　飲食無味自已也不知其妙也　今幸有德國醫學博士哈郎氏於學理上與實驗力求花柳毒之原因　指定醫家最爲尊重　能驅逐其毒根之藥配合爲丸　以供愛遊諸君採買　該丸名之曰**哈郎清血丸**　按哈郎氏當說出花柳病毒之原因之時實爲驚動醫學界上之偉人也　此**哈郎清血丸**專除花柳之毒無論男女均可服用　輕患者服十天　重患者連服四十天　毒根立即退去永不復發　而然服此丸藥之時務宜時時更換衣服　以溫水力洗其患處　外則求潔其身內則連服此丸　自然安枕無憂　豈不是最妙無二乎　凡愛遊諸君　請勿等閑視之　放心早購**哈郎清血丸**　不獨可保身體無患其一家亦必慶幸矣如患激烈之白濁者服用**哈郎清血丸**之時　倘併用**哈郎淋濁丸**其効更妙若是併爲服用則于飯前一點鐘乃服**哈郎清血丸**又于飯後一點鐘再服**哈郎淋濁丸**立見非常之大功効也**哈郎淋濁丸**能立去汚淨其尿管同時止痛而其濃汁者也

哈郎清血丸及哈郎淋濁丸各埠大藥均有代售就近採買爲幸

哈郎清血丸　大瓶二元每六盒十一元小瓶一元二角每六盒六元五角
哈郎淋濁丸　大瓶二元　中瓶一元二角　小瓶六角　試用瓶三角

總批發處　大連市山縣通九十一　順和公司大藥房

尊府之嬰兒　亦嘗啼哭乎

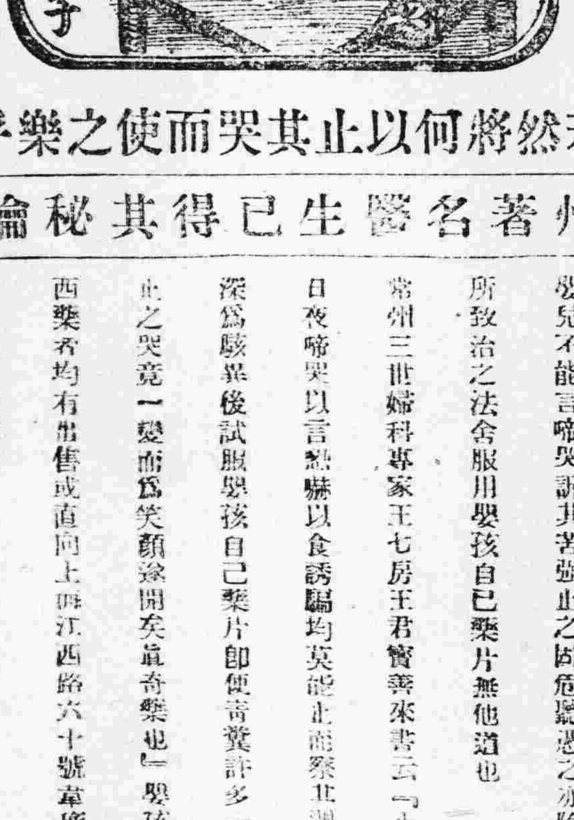

若然將何以止其哭而使之樂乎

常州著名醫生已得其秘鑰矣

嬰兒不能言啼哭訴其苦强止之固危險遏之亦險蓋哭必有因除飢餓憤怒外多爲積食肚疼或其他腸胃病所致治之法舍服用嬰孩自己藥片無他道也

常州三世婦科專家王七房王君寶善來書云『小兒寶寶年僅二歲日夜啼哭以言慰之以食誘之均莫能止而察其週身又似毫無疾病深爲駭異後試服嬰孩自己藥片即便嘗覺許多一瓶未完其百法不止之哭竟一變而爲笑顏逐開矣眞奇藥也』嬰孩自己藥片凡經售西藥者均有出售或直向上海江西路六十號韋廉士醫生藥局購取每一瓶大洋六角每六瓶大洋三元郵力在內取用郵票

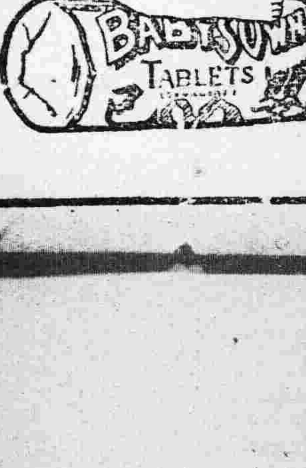

美國　巧拿淋　新到

主治
五淋白濁。便尿不清。尿道潰爛。小便困難尿中混血。尿道閉塞。膀胱發炎。疝濁重症請購試之定能應驗如神一瓶除根永不再犯

這是空前未有之新發明淋濁除根聖藥巧拿淋丸(Gonorrhoea Tablets)專治疝濁 淋症醫藥無效或時愈時犯試服此丸定可斷根因該丸內含三大要素即一純檀香精(Sandal)(二)沙婁爾(Salol)(三)(梅天靈藍 Methylen Blue)此三種藥品均係殺菌滅淋清掃尿毒之貴重藥料凡各國醫學博士無不稱贊爲决妙之品

代理店

奉天五洲藥房　奉天中西大德生　奉天歐美西號　奉天歐美東號　奉天北市場大吉祥　奉天恆濟堂　奉天大西關泰和堂　奉天同德西藥房　奉天利亞藥房　四平街天德堂　四平街裕慶長　四平街增順新　四平街德慶興

洮南德慶仁　洮南永和堂　洮南和發藥局　遼源大德慶　遼源廣生堂　通遼德聚成　通遼和發藥局　八面城德慶同　八面城和發增　范家屯天德新　范家屯天德慶　范家屯瑞生祥　新民屯新發德　溝幫子廣生堂　錦縣福陞永　錦縣隆金生

義縣大增號　綏中東和堂　山海關公和祥　開原德泰厚　開原德生臨　開原生全堂　鐵嶺福合盛　鐵嶺合發久　昌圖德泰玉　公主嶺三合公　千金寨信仁堂　本溪縣春興堂　本溪縣慶和誠　雞冠山德厚興　鳳凰城大生恆　鳳凰城大德生　安東福興堂

安東大生東　安東恆興藥行　安東東益增　安東瑞祥泰　遼陽義和堂　遼陽源興仁　遼陽天鍾成　遼陽天福順　海城德一增　蓋平天增福　大石橋衛生復　營口保興長　瓦房店康德記　普蘭店志義成　普蘭店康德記　貔口順義成　金州志義成　熊岳城新泰興　大連西崗廣興堂　大連天和藥房

大連西崗志義成　大連西崗同德藥房　大連市華泰藥房　大連華西藥房　大連市德記西棧　大連增盛藥房　大連德康記　大連德全棧　大連劉家屯　三十里堡志義成　旅順仙芝堂　旅順大德堂　長春世一堂　長春同德堂　長春天和堂　長春天育堂　長春中西藥房

長春泰和祥藥房　長春義和謙　長春天益慶　張家灣德泰增　雙城堡世昌增　雙城堡德興厚　阿城德永堂　阿城世一堂　陶賴昭永德堂　一面坡玉盛隆　一面坡德和鈺　橫道河子天合堂　海林站會榮福　寧安縣慶興堂　寧安大升堂　安達站誠泰裕　安達站吉盛隆　安達縣延壽堂　呼蘭河錦和彩　呼蘭天和堂

呼蘭河德興恆　呼蘭河復和堂　呼蘭河永德堂　通河縣同發興　通河縣和發通　甜草崗新來春　昂昂溪育生瑞　巴彥長發藥店　木蘭縣和發全　同賓縣吉盛宏　方正縣和發長　三姓德慶昌　三姓同益和　三岔河同慶和　三岔河天德堂　三岔河同順和　扶餘縣慶昌福　農安縣德泰增　克山縣德興祥　樺甸縣天益堂　齊齊哈爾西錦和　大賚縣生藥房　海拉爾洪順堂

西集廠同發德　明水縣廣增和　烏吉密大德昌　佳木斯德慶宏　賓縣榮陞久　拜泉濟泉藥房　烏珠河天義慶　十二非子　林甸同盛泰　二克山成盛永　太平鎮順和茂　富錦縣　泰華西藥行　吉林泰西行　黑龍江華西藥房

[illegible]

道歉

本公司自開幕以來厚蒙
各界同胞惠顧紛至沓來大有
山陰道上應接不暇之勢因之
招待諸多不周特此登報聲明爲
道歉尚祈各界鑒原爲幸
奉天城內中街　亨得利鐘表眼鏡公司啓